

**PRETO NO BRANCO**  
**Grupo de Zema:**  
**Possibilidade de**  
**mudança nas**  
**articulações da**  
**direita em Minas**  
**Gerais.**  
**PÁG. 3**



# Direito à mamografia ampliado

o exame de mamografia gratuito no Sistema Único de Saúde (SUS) agora é um direito de toda mulher a partir dos 40 anos. A determinação é da Lei. 15.284, assinada nesta sexta-feira (19), pelo presidente Luiz Inácio Lula da Silva e publicada no Diário Oficial da

União. O câncer de mama é o que mais mata mulheres no Brasil, segundo pesquisa recente divulgada pelo Instituto Nacional de Câncer (INCA), órgão do Ministério da Saúde. Em 2023, 20 mil mulheres foram a óbito pela doença. PÁG. 4

CRÉDITO FOTO: AGÊNCIA BRASIL

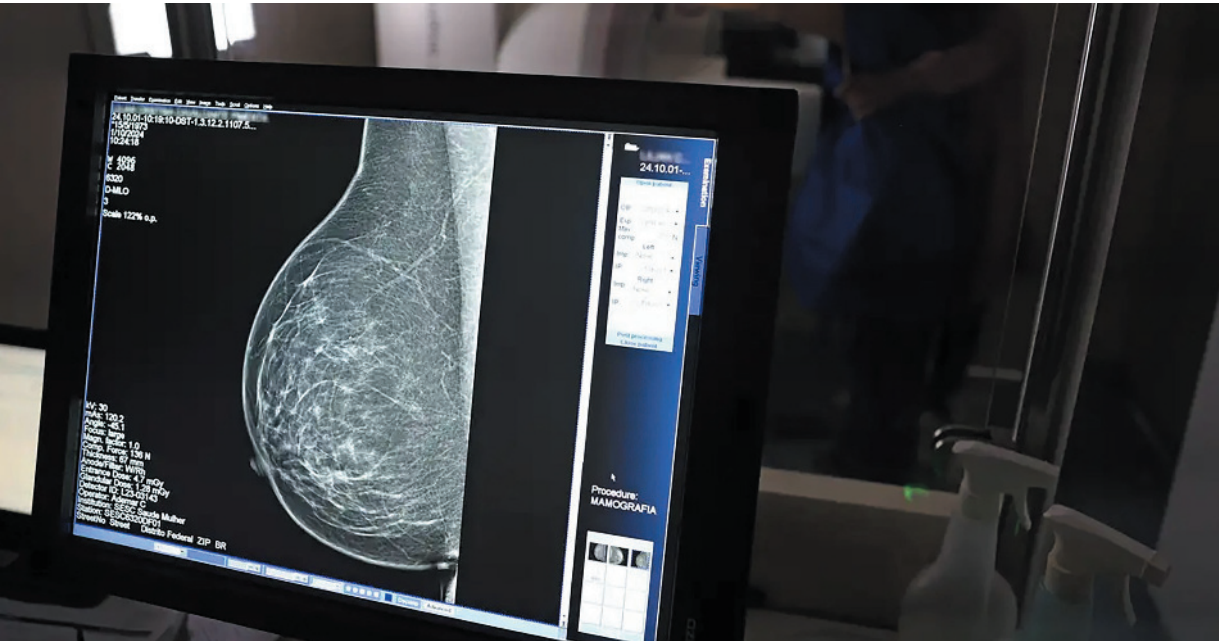

Antes da nova lei, a recomendação de mamografia pelo SUS era apenas para mulheres entre 50 e 69 anos

# Pegar a estrada com segurança

É preciso planejamento para que a viagem de final de ano com a família não se torne um pesadelo. Esse é o alerta do Departamento de Estradas de Rodagem de Minas Gerais (DER-MG), que chama a atenção dos motoristas para cuidados essenciais antes de pegar a estrada, que neste período do ano ficam ainda mais movimentadas. PÁG. 3

AGÊNCIA MINAS



Antes de iniciar a viagem é preciso definir o trajeto e programar paradas para descanso

# Educação infantil

Estudo inédito O desafio da equidade no acesso à educação infantil: uma análise do CadÚnico e do Censo Escolar, realizado pela Fundação Maria Cecília Souto Vidigal, em parceria com o Ministério da Educação (MEC) e o Ministério do Desenvolvimento Social (MDS) aponta que as desigualdades socioeconômicas repercutem também no acesso à educação infantil no Brasil. PÁG. 7

AGÊNCIA BRASIL



Desigualdades sociais dificultam acesso à educação infantil no Brasil

# Luz Divina: mensagem de amor ao próximo

O espírito do Natal ganhou mais força e emoção com o clipe natalino “Luz Divina”, A produção audiovisual é o grande destaque da Campanha Natal Solidário 2025, realizada pela Catedral Metropolitana de Montes Claros, em parceria com a Cotovia Art Educa, e surge como um convite à fé, à esperança e à solidariedade. Luz Divina integra uma importante ação social que vem mobilizando a comunidade em torno da arrecadação de alimentos destinados a famílias em situação de vulnerabilidade social. A campanha reforça o verdadeiro sentido do Natal: o cuidado com o próximo, a partilha e o amor ao semelhante.. PÁG. 5



# Opinião

## Gamificação e privacidade no trabalho: o prêmio é o aprimoramento da gestão de dados

\* Samir Iásbeck

Não é de hoje que as empresas vêm utilizando a gamificação como uma das estratégias mais eficazes para engajar colaboradores, melhorar os índices de produtividade e transformar rotinas organizacionais. Porém, existe um dilema: à medida que as empresas passam a aplicar dinâmicas de jogos para medir desempenho e incentivar metas, como proteger a privacidade dos trabalhadores em um ambiente em que cada clique, atraso ou feedback vira dado?

Pontos, rankings, medalhas e recompensas são alimentados por sistemas que monitoram em tempo real hábitos, ações e interações dos profissionais. Ou seja, o colaborador deixa de ser apenas um agente para ser um produtor contínuo de dados. Essa coleta, embora muito importante para o funcionamento da gamificação, levanta uma questão ética e jurídica que não pode ser deixada de lado: até que ponto estamos dispostos a transformar o local de trabalho em um campo de monitoramento constante?

De acordo com uma pesquisa realizada pela consultoria global Gartner, 70% das organizações enfrentam desafios com as regulamentações de privacidade de dados. Já em relação aos colaboradores, 60% dizem estar preocupados com a forma como as suas informações pessoais são tratadas.

Em tempos de LGPD (Lei Geral de Proteção de Dados), o cenário exige que as empresas adotem práticas claras de governança de dados, informando de maneira acessível quais tipos de dados estão sendo coletados, com que finalidade e por quanto tempo serão armazenados.

Além disso, é necessário permitir que o colaborador tenha acesso, controle e a possibilidade de recusar determinados tipos de coleta, assim como garantir que os dados não sejam

**“Em tempos de LGPD (Lei Geral de Proteção de Dados), o cenário exige que as empresas adotem práticas claras de governança de dados, informando de maneira acessível quais tipos de dados estão sendo coletados, com que finalidade e por quanto tempo serão armazenados.”**

utilizados para punições ou discriminações indiretas, como em decisões de promoção ou desligamento.

Portanto, o real prêmio da gamificação corporativa não é apenas o aumento do engajamento ou da produtividade, mas o fortalecimento da transparência e da confiança em dados bem geridos. O futuro do trabalho chegou: é digital, dinâmico e orientado por dados, mas também exige ética e transparência. Para isso, precisamos discutir com seriedade a fronteira entre o jogo e o controle, porque no final das contas, todos ganham com um ambiente mais saudável e inclusivo.

\*Samir Iásbeck, CEO e Fundador do Qranio, plataforma LMS/LXP customizável

## O colapso do concurso público é preocupante

\*Daniella Salomão

Durante décadas, o concurso público foi sinônimo de estabilidade, status e ascensão social. Era o grande objetivo de milhares de brasileiros: estudar, passar, tomar posse e construir uma carreira sólida no Estado. Esse modelo, no entanto, está dando claros sinais de esgotamento.

No âmbito federal, os dados são ainda mais alarmantes quando cruzados com outro fator crítico: a aposentadoria em massa. Estimativas oficiais indicam que cerca de 25% dos servidores federais devem se aposentar entre 2025 e 2030, o que representa algo em torno de 150 mil servidores deixando o serviço público em um curto espaço de tempo.

A pergunta que precisa ser feita — com coragem e sem romantização — é direta: por que o serviço público deixou de ser atrativo para as novas gerações? Os sinais estão aí — e não são isolados. Diversos órgãos públicos, em todas as esferas federativas, já relatam dificuldades concretas para preencher vagas. Concursos que historicamente tinham dezenas de candidatos por vaga agora enfrentam baixa concorrência. Em outros casos, há um número expressivo de aprovados que simplesmente não comparecem para tomar posse.

Estamos, portanto, diante de uma equação perigosa: menos gente querendo entrar, e muita gente prestes a sair, isso significa um risco real de colapso operacional do Estado. O problema não é falta de vocação pública — é o desalinhamento estrutural.

É um erro atribuir esse fenômeno à “falta de compromisso” dos jovens ou a uma suposta desvalorização do serviço público. A raiz do problema é mais profunda e estrutural. A realidade é que o mundo do trabalho mudou. E mudou rápido. Vivemos a era da trabalhabilidade, do protagonismo de carreira, da construção de trajetórias não lineares. As novas gerações cresceram em um ambiente marcado por tecnologia, múltiplas possibilidades de renda, mobilidade profissional e acesso à informação. Elas não buscam apenas estabilidade — buscam sentido, aprendizado contínuo, autonomia e impacto real.

**“Hoje, o serviço público brasileiro vive um fenômeno inédito e preocupante: menos inscritos nos concursos, altos índices de abstenção, aprovados que não tomam posse e servidores que pedem exoneração poucos meses após a entrada. O que antes parecia impensável virou pauta recorrente nos bastidores da gestão pública.”**

E é exatamente aí que o serviço público, em grande parte, não está entregando. Vale ressaltar que as principais limitações do serviço público hoje são: 1. Estruturas rígidas e hierarquias engessadas - o modelo ainda predominante é baseado em comando e controle, com baixa margem para inovação, experimentação e protagonismo; 2. Carreiras pouco transparentes e sem perspectivas - falta diálogo de carreira, falta clareza sobre crescimento, movimentação interna e reconhecimento por mérito; 3. Desalinhamento entre discurso e prática - fala-se em inovação, mas se pune o erro; 4. Remuneração inicial pouco competitiva em alguns cargos - especialmente em áreas técnicas e estratégicas; e por último, 5. Ambientes adoecedores - assédio moral, sobrecarga, baixa maturidade de liderança e ausência de políticas efetivas de gestão de pessoas afastam talentos — e adoecem os que ficam.

O Estado brasileiro corre o risco de não conseguir executar suas próprias políticas por falta de pessoas qualificadas, engajadas e preparadas. O concurso público não morreu — mas o modelo atual está obsoleto. É importante deixar claro: o problema não é o concurso em si. O concurso continua sendo um instrumento republicano, técnico e necessário. O que está em crise é o que acontece depois da posse.

\* Procuradora Municipal, especialista em Liderança Pública e referência na formação de Gestores

# O NORTE DE MINAS

## EXPEDIENTE

O JORNAL QUE ESCREVE O QUE VOCÊ GOSTARIA DE DIZER  
[www.onorte.net](http://www.onorte.net)

Uma publicação da Indyugraf  
CNPJ 41.833.591/0001-65

Gerente Administrativa:  
Daniela Mello  
[daniela.mello@funorte.edu.br](mailto:daniela.mello@funorte.edu.br)

Editor:  
Alexandre Fonseca

Coordenação de redação:  
Adriana Queiroz  
(38) 98428-9079

Departamento Comercial:  
(31) 3191-5929  
[comercial@hojeemdia.com.br](mailto:comercial@hojeemdia.com.br)

Relacionamento com o assinante:  
(31) 3236-8033

Fale com a redação:  
[jornalismo@onorte.net](mailto:jornalismo@onorte.net)

Telefone: (38) 3221-7215

Endereço:  
Rua Justino Câmara, 03 - Centro  
Montes Claros/MG - [f/jornalonorte](http://f/jornalonorte)

As criações intelectuais publicadas neste exemplar não podem ser utilizadas, reproduzidas, estocadas em banco de dados ou processo similar em qualquer forma ou meio mecânico, eletrônico, microfilmagem, fotocópia, gravação etc, sem autorização escrita dos titulares dos direitos autorais. Os textos das colunas assinadas não refletem, necessariamente, a opinião do jornal e são de inteira responsabilidade de seus autores.



# Minas do Norte

## Como viajar de forma seguras no fim do ano

► Planejamento antecipado e revisão veicular são essenciais para quem vai pegar a estrada

AGÊNCIA MINAS



os cuidados devem começar antes mesmo da viagem, com a conferência dos documentos do veículo

### Da Agência Minas

Com a chegada das festas de fim de ano e das férias escolares de janeiro, o movimento nas rodovias mineiras tende a aumentar, especialmente em direção a destinos turísticos. Diante desse cenário, o Governo de Minas, por meio do Departamento de Estradas de Rodagem de Minas Gerais (DER-MG), chama a atenção dos motoristas para cuidados essenciais antes de pegar a estrada e destaca ferramentas que ajudam no planejamento das viagens, que podem ser consultadas pelo Observatório da Infraestrutura.

Um dos principais alertas do órgão é a importância de se preparar com antecedência. Além de definir o trajeto e programar paradas para descanso, o motorista deve consultar as condições das rodovias. O DER-MG disponibiliza, em seu

portal, informações sobre a malha viária e a situação de autorização das empresas de transporte fretado no estado.

A gerente de Educação para o Trânsito da autarquia, Rosely Fantoni, reforça a necessidade de manter atenção integral na direção, adotando uma condução defensiva e sempre em conformidade com as leis de trânsito. Segundo ela, estudos indicam que a maioria dos acidentes em rodovias decorre de falhas humanas. “Ao dirigir com prudência, sem consumir bebidas alcoólicas e respeitando a sinalização, o motorista reduz significativamente o risco de acidentes”, destaca.

Além do comportamento ao volante, os cuidados devem começar antes mesmo da viagem. É fundamental conferir a documentação do veículo e do condutor, bem como realizar uma revisão completa do automóvel em uma oficina de confiança. A checagem de itens

obrigatórios, além dos sistemas mecânico e elétrico, é essencial. Rosely Fantoni alerta que veículos mal regulados podem causar emissão excessiva de fumaça preta e fuligem, elevar o consumo de combustível, acelerar o desgaste do motor, comprometer a visibilidade nas estradas e provocar prejuízos à saúde e ao meio ambiente.

Entre os serviços disponibilizados, o Sistema de Mapeamento e Monitoramento das Ocorrências nas Rodovias se destaca como um importante aliado. A ferramenta apresenta, em um mapa interativo, os pontos onde há registros de ocorrências, como interrupções, trechos em meia pista e variantes, além de permitir a visualização de fotos atualizadas do local. Integrado ao aplicativo Waze, o sistema fornece alertas em tempo real, tornando o deslocamento mais seguro e previsível.

O DER-MG também

reforça cuidados básicos com o veículo. A recomendação é realizar uma revisão completa, verificando pneus, faróis, sistema de freios e itens de segurança. Durante o trajeto, a orientação é manter uma condução defensiva, cumprir a sinalização e respeitar os limites de velocidade.

Outras medidas simples fazem diferença. Todos os ocupantes devem utilizar o cinto de segurança, as crianças precisam estar acomodadas na cadeirinha adequada e as bagagens devem ser organizadas de forma a evitar objetos soltos. O órgão reforça que o uso do celular ao volante e a condução de veículos após o consumo de bebida alcoólica aumentam drasticamente o risco de acidentes.

Para quem pretende viajar de ônibus, o DER-MG recomenda optar pelas linhas regulares do transporte intermunicipal, que seguem normas de segurança e fiscalização.



PRETO NO BRANCO

Aldeci Xavier  
aldeci Xavier@gmail.com

### Grupo de Zema

A possibilidade de mudança nas articulações da direita em Minas Gerais é o que aparece no desenho do processo no Estado. Entretanto, vários pontos já estão definidos. O primeiro é que o governador Zema será candidato na majoritária. Se não for o nome escolhido como candidato a presidente está no páreo para composição como vice, o que na minha opinião é o mais provável. Outro acerto é de que o vice-governador Mateus Simões será o candidato oficial. No radar dos articuladores da Cidade Administrativa está como certa a candidatura do Secretário de Governo, Marcelo Aro (PP) por uma das vagas ao Senado Federal. Aliás, neste primeiro momento contratou espaço na TV para mostrar a cara, para se tornando conhecido do eleitorado do interior do Estado. Uma das dúvidas é qual será o outro candidato ao Senado com apoio do Palácio Tiradentes e qual o provável candidato a vice na chapa de Mateus Simões

#### Direita ou centro

Recebi do leitor, que não autorizou a divulgação do seu nome, questionamento querendo saber qual é de fato a linha ideológica do secretário de Governo de Minas, Marcelo Aro, que apesar de filiado no Progressista tem o controle de várias agremiações no Estado. Como a minha língua não faz curva eu não penso que Aro não passa segurança aos que realmente estão alinhados com a direita. Pelo menos nas suas postagens não assistimos ele defendendo as pautas da direita. As dúvidas são frutos da experiência

#### Centrão

Existe um conceito de que tanto o político que navega na extrema direita, ou extrema esquerda pouco ou nada contribui para sustentação da democracia. Entretanto, também não vejo nenhuma segurança daqueles que se dizem de centro (Centrão). Do ponto de vista ideológico não existe centro. Ou você é alinhado com as pautas da direita ou da esquerda. Normalmente quem se declara de centro é uma forma de garantir as benesses do poder sem pegar a pecha de que é de direita ou esquerda.

#### Questionamento que gera dúvidas

A concessão do serviço de água e esgoto em Montes Claros foi prorrogado ainda no Governo de Humberto Souto baseado em cláusulas que atendem os interesses do executivo e principalmente da população. Confirmada a privatização da empresa, conforme já autorizado pela Assembleia Legislativa surgem várias dúvidas por parte dos usuários. As dúvidas se refere a prestação de serviço e qual a regra para o reajuste das tarifas. É preciso que o prefeito Guilherme Guimarães manifeste sobre o assunto de forma a tranquilizar a população.

#### Sucessão

Nem bem aconteceu a sucessão estadual já tem grupos discutindo a sucessão municipal em Montes Claros que somente acontecerá em 2028. É fato de que as discussões e costuras tem sim que acontecer com antecedência para que os partidos e lideranças tenham o termômetro do processo. Entretanto, no caso de Montes Claros é preciso que surja de fato nomes que consigam enfrentar de igual para igual com quem está no poder.



## Saúde

# Mamografia aos 40

► Nova lei garante exame pelo SUS para mulheres a partir dos 40 anos

Da Agência Brasil

Utilizado para o diagnóstico precoce de câncer de mama, o exame de mamografia gratuito no Sistema Único de Saúde (SUS) agora é um direito de toda mulher a partir dos 40 anos. A determinação é da Lei 15.284, já publicada no Diário Oficial da União.

O câncer de mama é o que mais mata mulheres no Brasil, segundo pesquisa recente divulgada pelo Instituto Nacional de Câncer (INCA), órgão do Ministério da Saúde. Em 2023, 20 mil mulheres foram a óbito pela doença.

Somente em 2025, são estimados mais de 73 mil novos casos. A faixa etária dos 40 a 49 anos concentra 23% da incidência da doença, e a detecção precoce aumenta as chances de cura.

Antes da nova lei, a recomendação de mamografia pelo SUS era apenas para mulheres entre 50 e 69 anos, faixa que tem mais diagnósticos, segundo o Inca, e a cada dois anos.

Para pacientes mais jovens, o exame era feito em situações específicas, como no rastreamento de câncer hereditário ou para o diagnóstico de alterações já perceptíveis nas mamas.

Agora, o exame será garantido mesmo que mulheres não apresentem nenhum tipo de sinal ou sintoma de câncer.

AGÊNCIA BRASIL



Faixa etária de 40 a 49 anos concentra 23% dos casos de câncer

## AMPLIAÇÃO

Em evento no final de setembro, quando anunciou que o governo publicaria a lei, o ministro Padilha disse que oferecer a mamografia a partir dos 40 anos no SUS era uma decisão histórica.

“Ampliamos o acesso ao diagnóstico precoce em uma faixa etária que concentra quase um quarto dos casos de câncer de mama. Enquanto alguns países erguem barreiras e restringem direitos, o Brasil dá o

exemplo ao priorizar a saúde das mulheres”, completou.

O rastreamento de casos pela mamografia é apontado como a melhor forma de enfrentar a doença.

“Precisamos aumentar essa cobertura para 70%. Hoje, a gente tem uma variação em alguns estados do Norte, em torno de 5,3%, e no Espírito Santo, de 33%. É muito baixo”, avaliou a chefe da Divisão de Detecção Precoce e Organização

de Rede do Inca, Renata Maciel.

“Nosso foco é centrar esforços nesse rastreamento organizado para que as mulheres façam a mamografia a cada dois anos”.

O autoexame é importante, mas somente a mamografia é capaz de detectar tumores menores, segundo especialistas.

## PREVENÇÃO

Além do diagnóstico precoce, a prevenção en-

volve a adoção de hábitos saudáveis. Praticar atividades físicas, manter um peso saudável e a reduzir o consumo de álcool são recomendações. A amamentação também é considerada um fator de proteção, contribuindo para diminuição do risco de câncer de mama, de acordo com o Inca e a Organização Mundial de Saúde (OMS).

Entre os fatores de risco estão o envelhecimento, a genética, a reposi-

ção hormonal, o histórico familiar, a menopausa tardia, a gravidez a partir dos 35 anos e uso de anticoncepcional oral, além de sedentarismo, obesidade e o consumo de álcool.

A nova lei aprovada foi incluída em uma lei anterior, a Lei 11.664, de 2008, que estabelece ações de saúde para a prevenção, detecção, tratamento e acompanhamento de cânceres de colo uterino, de mama e colorretal.



NOVA  
104.9  
FM  
#tonamelhor

A MELHOR NOTÍCIA ESTÁ NO AR  
SINTONIZE 104.9  
MÚSICA, INFORMAÇÃO E ENTREVISTAS



Cultura

# Solidariedade e fé

► Clipe “Luz Divina” reforça mensagem de amor ao próximo

**Leonardo Queiroz**  
leonardoqueiroz.onorte@gmail.com

O espírito do Natal ganhou mais força e emoção com o lançamento do clipe natalino “Luz Divina. A produção audiovisual é o grande destaque da Campanha Natal Solidário 2025, realizada pela Catedral Metropolitana de Montes Claros, em parceria com a Cotovia Art Educa, e surge como um convite à fé, à esperança e à solidariedade.

Mais do que um lançamento musical, o clipe Luz Divina integra uma importante ação social que vem mobilizando a comunidade em torno da arrecadação de alimentos destinados a famílias em situação de vulnerabilidade social. A campanha reforça o verdadeiro sentido do Natal: o cuidado com o próximo, a partilha e o amor ao semelhante.

As doações seguem sendo recebidas durante todo o mês de dezembro, no salão paroquial da Catedral Metropolitana de Montes Claros e também durante as missas. Entre os principais itens arrecadados estão leite, café, arroz e feijão, alimentos essenciais para garantir refeições dignas às famílias atendidas. Cada gesto solidário representa esperança e acolhimento para quem mais precisa.

O clipe natalino traz, em imagens e música,

DIVULGAÇÃO



A canção natalina “Luz Divina”, com mensagem de amor e esperança, foi um convite para as pessoas abrirem o coração

sica, a essência dessa corrente do bem. Com uma linguagem sensível e uma estética marcada pela espiritualidade, a produção amplia a mensagem da campanha, levando o Natal para além dos muros da Catedral e tocando corações por meio da arte.

A Catedral Metropolitana de Montes Claros e a Cotovia Art Educa reforçam o convite para que todos continuem participando da Campanha Natal Solidário 2025, contribuindo para transformar vidas e fazer do Natal um tempo de verdadeira partilha.

A mensagem em forma de canção natalina interpretada pela cantora Leila Britto e pelo Pe. Fernando Andrade, já está disponível em todas as plataformas digitais.

Em sua fala, Leila Britto destacou a emoção de participar do projeto.

“Estou muito feliz com a gravação do clipe. ‘Luz Divina’ é uma canção que fala de amor e esperança para todas as famílias. Fico ainda mais emocionada por ela fazer parte de uma campanha tão linda, que leva amor, esperança e solidariedade às pessoas”,

afirmou a cantora.

A produção do clipe “Luz Divina” reúne um time diverso de profissionais da música e do audiovisual, reforçando o cuidado artístico e técnico do projeto. A canção é assinada por Aristônio Canela e Leila Britto.



**NOSSOS SERVIÇOS:**

- TOMOGRAFIA
- ENDOSCOPIA DIGESTIVA
- ENDOSCOPIA RESPIRATÓRIA
- COLONOSCOPIA
- RAIOS-X
- ECOCARDIOGRAMA
- ELETROCARDIOGRAMA
- ULTRASSONOGRAFIA
- EXAMES LABORATORIAIS
- SALA DE VACINAS
- ODONTOLOGIA AMBULATORIAL E HOSPITALAR
- SERVIÇO DE ATENÇÃO À OBESIDADE

**NOSSOS ESPECIALISTAS:**

- ANESTESIOLOGIA
- BUCOMAXILO
- CARDIOLOGIA
- CIRURGIA GERAL
- CIRURGIA PEDIÁTRICA
- CIRURGIA PLÁSTICA
- CLÍNICA GERAL
- DERMATOLOGIA
- ENDOCRINOLOGIA

- FERTILIZAÇÃO
- FISIOTERAPIA
- FONOAUDIOLOGIA
- GASTROENTEROLOGIA
- GINECOLOGIA E OBSTETRÍCIA
- MASTOLOGIA
- NEFROLOGIA
- NEUROLOGIA
- NUTRIÇÃO

- ODONTOLOGIA
- OFTALMOLOGIA
- ORTOPEDIA
- OTORRINOLARINGOLOGIA
- PEDIATRIA
- PNEUMATOLOGIA (ADULTO E INFANTIL)
- PSICOLOGIA
- PSIQUIATRIA
- REUMATOLOGIA
- UROLOGIA

**HOSPITAL DAS CLÍNICAS**  
Dr. Mário Ribeiro da Silva  
Medicina Avançada para todos

**38 3218 8150**  
Rua Plínio Ribeiro, 539, Jardim Brasil Montes Claros - MG  
hcmarioibeiro.com.br



# VES TIBU LAR

2026.1

## AGENDADO

### FUNORTE:

sua carreira,  
seu futuro

faça sua prova  
na hora e no dia  
que você quiser!

funorte.edu.br  
38 998782438



**FUNORTE**  
CENTRO UNIVERSITÁRIO



## Educação

# Acesso à educação

► Desigualdades sociais dificultam ingresso à educação infantil no Brasil

Da Agência Brasil

AGÊNCIA BRASIL

As desigualdades socioeconômicas repercutem também no acesso à educação infantil no Brasil. Essa é uma constatação do estudo inédito O desafio da equidade no acesso à educação infantil: uma análise do CadÚnico e do Censo Escolar, realizado pela Fundação Maria Cecília Souto Vidigal, em parceria com o Ministério da Educação (MEC) e o Ministério do Desenvolvimento Social (MDS).

O estudo cruza informações do CadÚnico com o Censo Escolar, a partir de microdados de 2023. A desigualdade pode ser comprovada pelo fato de apenas 30% do total de 10 milhões de crianças de baixa renda na primeira infância, inscritas no CadÚnico, estarem em creches, em dezembro daquele ano. Já na pré-escola, etapa obrigatória da educação básica, apenas 72,5% das crianças de 4 e 5 anos que vivem em famílias de baixa renda no CadÚnico estavam matriculadas.

O CadÚnico é um registro administrativo que reúne informações socioeconômicas de famílias de baixa renda no Brasil, como escolaridade, renda, condições de moradia e matrícula esco-



De acordo com o estudo questões de raça, gênero e deficiência influenciam também no acesso à creche.

lar das crianças. Constitui uma ferramenta essencial para a formulação e implementação de políticas públicas de proteção social.

O Censo Escolar é o levantamento estatístico oficial sobre a educação básica no Brasil, realizado anualmente pelo Instituto Nacional de Estu-

dos e Pesquisas Educacionais Anísio Teixeira (Inep). Ele contém informações sobre matrículas, infraestrutura escolar, alunos e docentes nas instituições de ensino públicas e privadas, sendo a principal fonte para análise da cobertura escolar no país.

A presidente da Fun-

dação Maria Cecília Souto Vidigal, Mariana Luz, defende muito a creche na vida das crianças, sobretudo na primeira etapa (até 3 anos de idade).

“Ela é muito benéfica, em especial para crianças que estão em alguma situação de vulnerabilidade, porque a gente está falando de a creche

ser um espaço de aprendizagem, desenvolvimento, mas também um espaço de segurança”, avaliou.

### POR REGIÕES

A desigualdade de acesso à educação infantil pelas famílias de baixa renda é ainda mais acentuada na Região

Norte, com taxa de matrícula na creche entre as crianças de baixa renda de 16,4%, em 2023, seguida do Centro-Oeste (25%) e Nordeste (28,7%). Apenas Sudeste (37,6%) e Sul (33,2%) apresentavam taxas um pouco superiores à média nacional de 30% para a população do CadÚnico.

De acordo com o estudo, as diferenças são notadas também na pré-escola, com a taxa de matrícula para as crianças inscritas no CadÚnico variando de 68% a 78% nas regiões do país, com Norte e Nordeste mostrando as menores taxas.

O estudo revela que os municípios menores e com menor Índice de Desenvolvimento Humano Municipal (IDH-M) enfrentam mais dificuldades para garantir vagas, em função de restrições financeiras, ou por falta de capacidade técnica, o que reforça a importância de políticas públicas que apoiem os territórios mais vulneráveis, com objetivo de gerar mais equilíbrio na oferta de educação infantil em todo o país. Mariana Luz afirmou que o papel do setor público é alcançar as comunidades e ofertar o direito das crianças, sejam indígenas, quilombolas, brancas, negras, e garantir que esse direito seja também de qualidade e adequado à realidade de cada grupo, lembrando sempre que a educação básica é um direito da criança.

**impar**

**Educação infantil e ensino fundamental**

[colegioimpar.com.br](http://colegioimpar.com.br)

(38) 2101-9482  
(38) 9.9878-2735



Giu Martins.com

Giu Martins  
giumartins.com

“Que este novo ano não seja apenas a soma de dias, mas o início de uma transformação verdadeira. Que cada leitor encontre coragem para mudar o que dói, força para seguir em frente e sabedoria para reconhecer o próprio valor. Que as realizações não sejam apenas metas alcançadas, mas histórias construídas com propósito, fé e amor. Um ano novo começa dentro de nós, e é ali que moram todas as grandes mudanças.”

## Boas decisões também constroem novos começos



Há mais de uma década de atuação no mercado jurídico, a Flávia Moreira Advocacia entende que o fim do ano é um convite à reflexão, um tempo para rever escolhas, ajustar rotas e decidir com consciência. Ao longo dessa trajetória, o escritório esteve ao lado de empresas e pessoas em momentos decisivos, quando foi necessário avaliar riscos, proteger conquistas e agir com responsabilidade. Dessa vivência surgiu a certeza de que o crescimento sustentável não acontece por acaso, ele nasce de decisões bem fundamentadas e de uma estratégia jurídica consistente. Essa visão orienta a atuação em Direito Empresarial Preventivo e Direito Tributário, com foco em causas complexas que exigem técnica, experiência e leitura precisa de cenários. A equipe é formada por advogados especialistas, sob a liderança

da Dra. Flávia Moreira e com a contribuição do Dr. Danilo Campos, juiz aposentado com mais de 30 anos de experiência, cuja trajetória amplia a compreensão sobre riscos, decisões e seus reflexos nos tribunais superiores. Esses diferenciais fortalecem a capacidade de antecipar cenários, reduzir incertezas e atuar com responsabilidade. Neste fim de ano, o escritório deixa um convite simples: que o próximo ano seja guiado por decisões conscientes e pela confiabilidade, um ativo essencial para saber com quem contar nos momentos mais desafiadores. A Flávia Moreira Advocacia reafirma seu compromisso com uma atuação estratégica, responsável e muita credibilidade. Que o Ano Novo nos recorde o valor da confiança, e seja guiado por decisões conscientes, seguras e cheias de propósito.

## Réveillon (A)Mar 2026 no MAXMIN Clube: Uma Virada de Ano Inesquecível em Montes Claros



Montes Claros vai viver uma das festas mais marcantes da temporada com o Réveillon (A)Mar 2026 no MAXMIN Clube, a celebração oficial da chegada do novo ano no clube mais querido da região. A festa, que já está sendo aguardada por associados e frequen-

tadores, promete transformar a noite de 31 de dezembro em um espetáculo de energia, música e boas vibrações. Com uma atmosfera pensada para marcar a virada em grande estilo, o Réveillon (A)Mar traz o tema do mar e da renovação como inspiração para começar 2026 com alto astral e emoção. Os preparativos estão a todo vapor e a contagem regressiva já começou nas redes sociais oficiais do clube, movimentando a comunidade e criando expectativa para a noite de celebração. Para os associados, convidados e visitantes, a virada no MAXMIN Clube é mais que uma festa, é um marco de alegria, união e estilo para entrar no novo ano com o pé direito. Não deixe de acompanhar as novidades e detalhes da programação completa nas redes sociais oficiais do clube.

## Réveillon Rosa e Prata 2026: Uma Noite de Encanto na Residência de Cleidis

A virada de 2026 promete ser simplesmente inesquecível na agradabilíssima residência de Cleidis Nogueira e seu filho Marcos José, anfitriões de um dos réveillons mais exclusivos e afetivos da cidade. Um encontro reservado a poucos amigos queridos, com número limitadíssimo de convidados, onde cada detalhe é pensado com carinho, sofisticação e aquele toque especial que só quem recebe com amor sabe oferecer. O tema deste ano, Réveillon Rosa e Prata, traduz perfeitamente a essência da noite. O rosa, escolhido para atrair amor, ternura, carinho e relacionamentos verdadeiros. O prata, símbolo de sucesso, brilho, prosperidade e riqueza. Juntas, essas cores criam uma atmosfera delicada e ao mesmo tempo imponente, perfeita para

brindar a chegada de um novo ano repleto de boas energias. Além da decoração encantadora, a noite contará com um cardápio maravilhoso, preparado para surpreender os paladares mais exigentes, e atrações de tirar o fôlego, garantindo momentos memoráveis do início ao fim da celebração. Este colunista, com imenso prazer, já confirma presença nesse réveillon particular que é sinônimo de afeto, elegância e conexões verdadeiras. Uma virada onde cada abraço tem significado, cada brinde carrega esperança e cada detalhe reflete o cuidado de quem sabe transformar encontros em experiências. Que 2026 comece assim, em tons de rosa e prata, celebrando o amor, o brilho e tudo o que a vida tem de melhor.

## Réveillon Celebrar 2026: a virada que só Nilde Muniz sabe fazer

A noite de 31 de dezembro já tem endereço certo para quem não abre mão de celebrar em grande estilo. A anfitriã Nilde Muniz, que tradicionalmente realiza o Réveillon Celebrar e a cada ano consegue superar as expectativas, prepara mais uma edição memorável no Celebrar Eventos, a partir das 22 horas. Com uma programação musical de alto nível, a pista vai ferver ao som de Hello, Goodbye 1G, Well Freitas, Gabriel, Mineiro, Niegro e Vlad Ribeiro, reunindo estilos e ritmos que garantem animação do primeiro brinde até o nascer do sol. E como não poderia faltar em uma festa que já virou referência, o cardápio será

simplesmente impecável. No open bar, cervejas Heineken e Stella, além de espumantes e vinho tinto. No open food, uma seleção irresistível de salgados, fingerfood, entradas frias e quentes, massas e risotos, além de um completo café da manhã para coroar a chegada de 2026 com conforto e sabor. O Réveillon Celebrar, realização Celebrar Eventos, é mais que uma festa. É a certeza de uma virada vibrante, elegante e repleta de boas energias, do jeito que só Nilde Muniz sabe proporcionar. Uma noite para brindar conquistas, renovar sonhos e começar o novo ano em clima de pura celebração.

**VEM SER #TALENTO INDYU**

**Ensino Fundamental Médio e Cursos Técnicos.**

OPORTUNIDADE ÚNICA PARA TRANSFERÊNCIA DE MATRÍCULA.

38 21019295  
38 98428 9111

Parceria  
Google  
for Education