

População cobra transparência da Câmara

Manifestantes estiveram na Câmara Municipal de Montes Claros para cobrar dos vereadores mais transparência sobre o rombo de mais de R\$ 20 milhões nos cofres públicos. Indignados, eles lavaram a

escadaria do órgão e pediram que Ministério Público e outras instituições fiscalizadoras possam partici-

par do processo de análise das contas da Câmara de Vereadores para descobrir onde foi parar o dinheiro, como ele foi gasto, dentre outras respostas. PÁG. 3

ARQUIVO PESSOAL



O grupo de manifestantes foi a Câmara Municipal em busca de respostas sobre o sumiço dos mais de R\$ 20 milhões dos cofres do órgão público

Montes Claros contra o câncer

A partir do 27 de novembro, Dia Nacional de Combate ao Câncer, várias ações serão realizadas em Montes Claros com o objetivo de conscientizar a população sobre fatores de risco, cuidados e tratamentos. PÁG. 4

Arte no Campo atrai jovens

Comandada pelo artista autodidata Gemma Fonseca, a oficina "Arte no Campo", está promovendo uma verdadeira revolução na vida de jovens aspirantes a artistas na comunidade rural de Santa Cruz, em Montes Claros. PÁG. 7

ASCOM/HC MÁRIO RIBEIRO

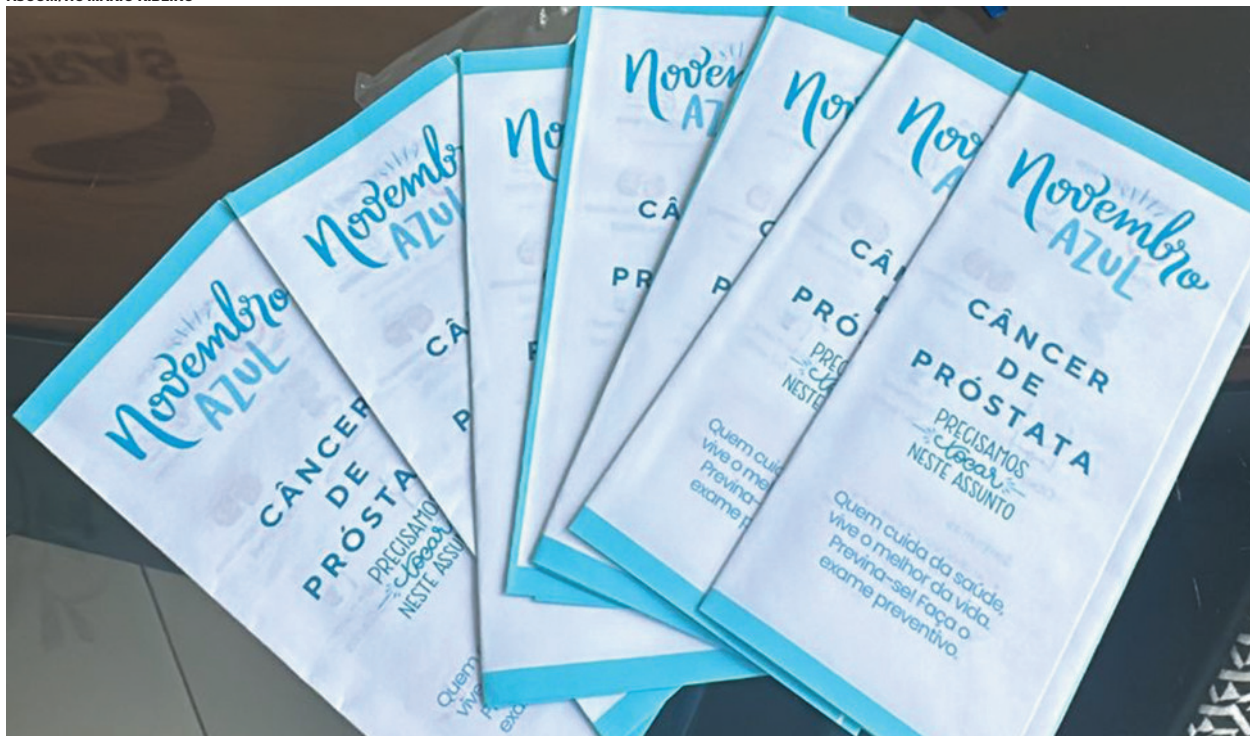

O Hospital Mario Ribeiro vai participar das ações oferecendo aos homens com mais de 50 anos um check up

Opinião

O futuro está no cuidado

*Natália Ferreira Vaz

Novembro já se tornou o mês em que voltamos a atenção e cuidados a saúde dos homens. Somos lembrados da importância do rastreamento do câncer de próstata e como ele é fundamental para detecção da doença em estágios iniciais, quando as chances de tratamento e cura são muito maiores.

O câncer de próstata é o câncer mais incidente entre os homens, depois do câncer de pele não melanoma, representando cerca de 29% dos casos de câncer nessa população. Segundo dados do Instituto Nacional do Câncer (INCA), foram estimados mais de 70.000 novos casos por ano.

As Sociedades Brasileiras de Urologia (SBU), de Oncologia Clínica (SBOC) e de Radioterapia (SBRT) recomendam que para pacientes de maior risco, seja realizada uma discussão individual sobre riscos e benefícios do rastreamento do câncer de próstata. Esses grupos correspondem a homens acima de 50 anos, e pacientes entre 40 e 50 anos com histórico familiar, de etnia negra e/ou mutação patogênica no gene BRCA.

Os principais sinais e sintomas do câncer de próstata dependem da fase inicial da doença; sendo que na fase inicial, pode não apresentar sintomas e, quanto apresenta, os mais comuns são:

- Dificuldade de urinar;
 - Demora em começar e terminar de urinar;
 - Presença de sangue na urina;
 - Diminuição do jato de urina;
 - Necessidade de urinar mais vezes durante o dia ou à noite.
- Em uma fase mais tarde, pode apresentar dores óssea.

Os principais exames para investigar, rastrear e confirmar o diagnóstico do câncer de próstata são: exame de toque retal e exame de PSA, que mede a quantidade de uma proteína produzida pela próstata - Antígeno Prostático Específico (PSA). Níveis altos dessa proteína podem significar cân-

“Temos várias modalidades de tratamento e a aplicação de cada uma delas vai depender do estágio em que a doença é diagnosticada e podem ser realizados de forma isolada ou em combinação. Nos casos de doença localizada podemos realizar a observação vigilante, cirurgia e radioterapia.”

cer, mas também pode estar elevada em doenças benignas da próstata.

A doença é confirmada após a realização da biópsia, que é indicada ao encontrar alguma alteração no exame de sangue (PSA) ou toque retal, que deve ser solicitado a partir da suspeita, por um médico especialista.

Temos várias modalidades de tratamento e a aplicação de cada uma delas vai depender do estágio em que a doença é diagnosticada e podem ser realizados de forma isolada ou em combinação. Nos casos de doença localizada podemos realizar a observação vigilante, cirurgia e radioterapia.

Na doença avançada, a radioterapia pode ser realizada em conjunto com tratamento hormonal, além dos tratamentos oncológicos com intuito paliativo, a escolha do melhor tratamento será avaliada pelo médico oncologista de acordo com estadiamento da doença e condições clínicas do paciente.

O futuro da saúde masculina está no cuidado constante. O câncer de próstata pode ser tratado com sucesso quando detectado precocemente, por isso, não deixe para amanhã o cuidado que você pode ter hoje.

*Médica Oncologista do Biocor/Rede D'Or

Como o pagamento por aproximação está transformando a oferta de soluções financeiras das startups

Por Victor Papi, Diretor de Receita na Transfeera

O pagamento por aproximação (contactless) permite a realização de transações financeiras sem precisar usar cartão ou senha. Utilizando tecnologia NFC (Near Field Communication), os usuários podem aproximar seus dispositivos, como cartões, smartphones e smartwatches, de um terminal de pagamento para completar a transação. Esse método vem ganhando popularidade nos últimos anos.

O uso de pagamentos por aproximação está crescendo e sendo utilizado desde lojas de varejo até transporte público. De acordo com o Banco Central, o percentual de transações por aproximação com cartão de crédito subiu de 23,1% para 31,1% entre 2022 e 2023. O uso massivo de dispositivos móveis pode ter impulsionado essa nova forma de realizar pagamentos.

Para fintechs e startups, o pagamento por aproximação oferece uma série de vantagens. A tecnologia permite que essas empresas desenvolvam soluções financeiras mais rápidas e convenientes. Por exemplo, ao integrar pagamentos por aproximação em seus serviços, as startups podem melhorar a experiência do usuário, reduzindo o tempo de espera nas transações e eliminando fricções que poderiam afastar os consumidores.

Além disso, essa forma de pagamento pode aumentar a segurança das transações. Os pagamentos por aproximação frequentemente utilizam criptografia avançada e autenticação em dois fatores, reduzindo o risco de fraudes e roubos. Com isso, as fintechs podem oferecer um ambiente de pagamento mais seguro, o que é um diferencial importante em um mercado saturado.

As preocupações com essa forma de

“Os pagamentos por aproximação frequentemente utilizam criptografia avançada e autenticação em dois fatores, reduzindo o risco de fraudes e roubos. Com isso, as fintechs podem oferecer um ambiente de pagamento mais seguro, o que é um diferencial importante em um mercado saturado.”

pagar estão relacionadas à segurança e privacidade. O uso crescente de pagamentos contactless pode tornar os consumidores mais vulneráveis a fraudes e ataques, especialmente se não forem adotadas medidas adequadas de proteção de dados.

O pagamento por aproximação está remodelando a oferta de soluções das startups e fintechs, oferecendo uma maneira inovadora de atender às demandas dos consumidores modernos por conveniência, segurança e rapidez. À medida que mais consumidores se acostumam com a ideia de pagar sem contato, esperamos que a tecnologia se torne um padrão no setor. Para isso, é fundamental que as empresas equilibrem os benefícios com as preocupações sobre segurança e inclusão financeira.

*Formado em Engenharia de Produção pela FEI e pós graduado em Gestão de Negócios pelo Insper, Victor Papi tem 8 anos de experiência no mercado financeiro.

O NORTE DE MINAS

EXPEDIENTE

O JORNAL QUE ESCREVE O QUE VOCÊ GOSTARIA DE DIZER
www.onorte.net

Uma publicação da Indyugraf
CNPJ 41.833.591/0001-65

Gerente Administrativa:
Daniela Mello
daniela.mello@funorte.edu.br

Editor:
Alexandre Fonseca

Editora-adjunta:
Ana Kariénina

Coordenação de redação:
Adriana Queiroz
(38) 98428-9079

Departamento Comercial:
Júnior Lopes
(31) 98466-5199
(38) 3221-7215

comercial@onorte.net

Relacionamento com o assinante:
(31) 3236-8033

Fale com a redação:
jornalismo@onorte.net

Telefone: (38) 3221-7215

Endereço:
Rua Justino Câmara, 03 - Centro
Montes Claros/MG - f/jornalonorte

As criações intelectuais publicadas neste exemplar não podem ser utilizadas, reproduzidas, estocadas em banco de dados ou processo similar em qualquer forma ou meio mecânico, eletrônico, microfilmagem, fotocópia, gravação etc, sem autorização escrita dos titulares dos direitos autorais. Os textos das colunas assinadas não refletem, necessariamente, a opinião do jornal e são de inteira responsabilidade de seus autores.

Política

População busca resposta sobre rombo na Câmara

► Manifestantes questionaram vereadores de Montes Claros sobre sumiço do dinheiro público

Márcia Vieira
Repórter

Em busca de resposta para o rombo de mais de dois milhões de reais dos cofres públicos, cerca de 20 mulheres estiveram na Câmara Municipal de Montes Claros. Durante a sessão de terça-feira (26), elas manifestaram a incredulidade em relação aos fatos.

Revoltada, a assistente social, Sônia Gomes de Oliveira, acredita que a questão não pode ser tratada como “normal” e as providências no podem ser apenas internas. “É necessário que a sociedade seja informada dos fatos de maneira transparente. Para onde foi esse dinheiro? De que forma é isso? Nós queremos esclarecimentos. A sociedade precisa ter clareza do que está acontecendo. O dinheiro é público, não é da Câmara, nem de vereadores”, diz. Segundo ela, é inadmissível que enquanto o dinheiro público desaparece, a cidade tem inúmeras pessoas em situação de vulnerabilidade. “Na periferia falta tudo. Lidamos com essa triste realidade. Esse dinheiro poderia ser investido em equipamentos da assistência social, por exemplo”, afirma Sônia, que reitera a necessidade de revisar os altos salários pagos aos servidores, que chegam a quase R\$ 50 mil reais. “Queremos também que o Ministério Público e a sociedade acompanhem isso”.

Para Denise Borges, dona de casa e servidora aposentada da CEMIG, é um absurdo o

HELEN SANTA ROSA



Manifestantes em ato simbólico lavaram a escadaria da Câmara de Vereadores de Montes Claros. Eles querem que os vereadores informem com mais clareza sobre o rombo de mais de R\$ 2 milhões nas contas do órgão público

rombo na Câmara e mais ainda, a ausência de manifestação do Executivo. “O silêncio da prefeitura e a indiferença ao que está acontecendo, é ensurdecedor. Esperávamos que a prefeitura, que é quem faz o repasse dos valores, questionasse à gestão da Câmara o motivo do rombo”, destacou.

MANIFESTAÇÃO

Os manifestantes lavaram a escadaria da Câmara em ato simbólico. Populares que passavam pela rua buzinavam e aplaudiam o ato, em apoio aos manifestantes, que em seguida foram para o plenário. “Mas antes de passarmos na catraca que dá acesso à parte de dentro da Câmara, os guardas foram chamados, na tentativa de nos intimidar. Um deles disse que nós podíamos entrar, mas que teríamos que ficar em silêncio total. A Câmara é a casa do povo e todo cidadão deveria fre-

quentar e cobrar dos vereadores. Eles trabalham para o povo e não o contrário”, indigna-se Denise.

CLI

A pedido da vereadora Lara Pimentel (PT) foi instaurada uma Comissão Legislativa de Inquérito (CLI) para apurar os fatos. A comissão será presidida pelo vereador Daniel Dias (PCdoB), como vice-presidente, vereador Marcos Nem (Pode) e como Relator, vereador Marlus do Independência (PSD). A primeira reunião da CLI foi realizada nesta segunda-feira, 25, e a próxima está marcada para a semana que vem, quando, de posse da documentação solicitada, os parlamentares deverão avaliar as oitivas e depoimentos necessários à condução dos trabalhos. A Comissão tem o prazo de 30 dias para apresentar os resultados. O vereador Daniel Dias afirmou que está seguindo as deliberações

para investigação e apuração acerca do déficit orçamentário. “Se a CLI detectar fatos possíveis de ação popular, acionaremos o Ministério Público”. Sobre a manifestação, o parlamentar afirmou que “é garantida pelo Estado Democrático de Direito. Temos que defender o direito à livre expressão, mas combater fake news e mentiras. É importante a presença da sociedade civil organizada e dos movimentos sociais para acompanhar, fiscalizar e cobrar posicionamento dos representantes. O Legislativo é a casa do povo, a democracia tem que ser defendida”, concluiu.

O presidente da Câmara, Júnior Martins, afirmou a reportagem que “encarou a manifestação como legítima e pacífica”.

A prefeitura de Montes Claros até o momento não fez nenhum pronunciamento a respeito do caso e não respondeu aos questionamentos enviados.



PRETO NO
BRANCO

Aldeci Xavier
aldeci Xavier@gmail.com

CLI da Câmara

A Comissão (CLI) criada pela direção da Câmara de Montes Claros para apurar causas e responsáveis pelo déficit orçamentário nas contas daquela casa, realizou sua primeira reunião na segunda-feira (25). A comissão tem como presidente o vereador Daniel Dias (PC do B), vice-presidente Marcus Nem (PP) e relator o vereador Marlus do Independência. A próxima reunião está marcada para a próxima semana, quando de posse das documentações solicitadas irá avaliar as oitivas e depoimentos.

Quem quer dinheiro

Um dos indicativos de que a economia do país não anda bem é o surgimento exagerado de factoring. Em Montes Claros, por exemplo, em cada esquina da área central e em diversos bairros abriram pontos para empréstimo de dinheiro. O interessante é que as abordagens são convincentes e atingem principalmente a classe assalariada que acaba comprometendo todo o salário na esperança de amanhã poder negociar o débito. Aliás, é preciso que o setor seja regulamentado com regras que impeçam que o cidadão simples seja iludido.

Dinheiro fácil

É uma missão quase impossível neste final de ano você andar pelas ruas centrais de Montes Claros sem ser abordado por pessoas oferecendo empréstimos. São centenas deles e delas. As principais vítimas são pessoas idosas ou pessoas simples. É preciso criar critérios mais rígidos, principalmente no que se refere aos idosos que dependendo da idade deveriam ser acompanhados por familiares.

Não sou candidato

Durante reunião de ontem da Câmara de Montes Claros, o vereador Claudin da Prefeitura, cujo nome vinha sendo cotado para a disputa da presidência do legislativo em janeiro, declarou em sua fala que não será candidato a direção daquela casa. Nos bastidores, além do seu nome, também foi colocado o do vereador Júnior Martins e do vereador Odair Ferreira.

Água para quem tem sede

Sem a preocupação com qualquer viés político é preciso levantar algumas questões que tem preocupado a população. Agora mesmo, o Governo Federal decidiu suspender a distribuição de água no Estado da Paraíba, alegando falta de verba para bancar a Operação Carro-Pipa, coordenado pelo Exército Brasileiro. São 159 municípios atingidos e uma população de 270 mil. Se não bastasse a alta no preço da cesta básica, agora é a água. Resultado: o cidadão vai morrer de fome ou de sede.

Rodrigo Pacheco

O presidente do Congresso Nacional, Senador Rodrigo Pacheco (PSD) comentou com companheiros senadores e a conversa viralizou, onde ele declara que tende a encerrar sua carreira política em 2027, não disputando a eleição de 2026. É fato que no momento não tem espaço em Minas para pleitear a reeleição ou disputar o Governo do Estado.

Saúde

Dia Mundial contra o câncer

► Em Montes Claros, ações promoverão a conscientização da população

Larissa Durães

larissa.duraes@funorte.edu.br

Nesta quarta-feira, 27, o Brasil celebra o Dia Nacional de Combate ao Câncer, uma data dedicada à conscientização sobre fatores de risco, promoção de hábitos saudáveis e acesso ao tratamento. Para marcar a data diversas ações serão realizadas em Montes Claros por hospitais, clínicas e profissionais da saúde.

Como o mês de novembro é dedicado ao cuidado com a saúde dos homens, o Hospital Mário Ribeiro decidiu realizar uma ação dentro do Novembro Azul, que é a campanha voltada para a conscientização do câncer de próstata. Durante a ação, serão atendidos homens com mais de 55 anos e aqueles com histórico de câncer de próstata na família. A iniciativa, de acordo com a médica Luciana Santana Ribeiro, diretora técnica do Hospital, terá início nesta quarta-feira (27) e seguirá até 12 de dezembro e oferecerá um check-up completo, com exames de rotina, exames de sangue e avaliações médicas.

“Teremos uma equipe especializada de médicos, incluindo cirurgiões, urologistas e clínicos, que conduzirão a triagem e os atendimentos de forma ampla e profissional. Será uma ação significativa para a região”, destacou Ribeiro.

KAREN PINHEIRO



A médica Sabrina Eleutério alerta: a cura do câncer infantil depende de diagnóstico precoce, tratamento em centros especializados e rapidez no diagnóstico. As chances, de acordo com ela, chegam a 85% quando tratado ainda na fase inicial

Os interessados poderão se cadastrar por meio do link: <https://forms.gle/sStR3VtsLVdf6JnG6>. Após o cadastramento a equipe do hospital fará o agendamento dos atendimentos diretamente com os pacientes. “Além de promover a detecção precoce, a iniciativa também visa conscientizar e educar a população sobre a importância da prevenção do câncer de próstata”, explicou a médica.

CUIDADOS

O câncer de cabeça e pescoço, que afeta áreas como boca, garganta, laringe e lábios, está fortemente relacionado a hábitos de vida e infecções virais, como o uso de tabaco, consumo excessivo de álcool, infecção

por HPV e exposição solar. A dentista Cristina Durães, especialista em Odontologia Hospitalar e Prótese Bucomaxilofacial destaca que a combinação de tabaco e álcool aumenta significativamente o risco da doença. “A prevenção envolve medidas como cessar o tabagismo, moderar o consumo de álcool, usar preservativos e proteger a pele do sol”, explica.

Cristina também enfatiza a importância do autoexame bucal, recomendando que manchas, feridas persistentes ou caroços sejam avaliados por um profissional. “O tratamento do câncer de cabeça e pescoço exige uma abordagem interdisciplinar, envolvendo oncologistas, cirurgiões, dentistas, fonoaudiólogos,

nutricionistas e psicólogos. Quando detectado precocemente, muitos casos têm cura. A taxa de sucesso depende do tipo e estágio do tumor, mas o apoio emocional e familiar é crucial para o enfrentamento da doença”, diz Durães.

ATENÇÃO AO CÂNCER INFANTIL

O câncer infantil se manifesta de forma diferente do câncer em adultos, com prevalência em faixas etárias específicas e tipos distintos. A oncopediatra Dra. Sabrina Eleutério, da Fundação Sara, explica que entre crianças de 1 a 6 anos, os casos mais comuns incluem leucemias, tumores do sistema nervoso central, linfomas e tumo-

res abdominais, como os renais e de glândulas supra-renais. Ela destaca que os pais devem estar atentos a sinais fora do comum, como febre persistente, dores contínuas, nódulos em regiões como pescoço e axilas, aumento do abdômen ou de membros, e dores de cabeça frequentes, muitas vezes com vômitos, que muitas vezes podem ser confundidos com doenças comuns da infância, como infecções ou problemas gastrointestinais. “A persistência dos sinais deve levar à investigação médica detalhada”, enfatiza.

Em relação a cura, Dra. Sabrina destaca que a abordagem inte-

grada por equipes multidisciplinares acelera o processo de diagnóstico e tratamento, aumentando as chances de sucesso. “Hoje, a taxa de cura pode chegar a 85% quando essas condições são atendidas”, afirma.

DADOS

Segundo o Instituto Nacional do Câncer (INCA), o país deve registrar 704 mil novos casos da doença por ano entre 2023 e 2025, com as regiões Sul e Sudeste concentrando 70% das ocorrências. Entre os tipos mais comuns, destacam-se o câncer de mama, próstata e cólon e reto, que juntos representam cerca de 30% das estimativas.

Ensino Fundamental Médio e Cursos Técnicos.

38 21019295
38 98428 9111

OPORTUNIDADE ÚNICA PARA TRANSFERÊNCIA DE MATRÍCULA.



Parceria
Google
for Education



O melhor do ensino remoto com o melhor do presencial.

Graduação Digital
Ensino virtual em tempo real!

funorte.edu.br
38 98407 1291



INSCREVA-SE
sem sair de sua casa!



E por falar em Previdência...



João Paulo Vieira Xavier
vieiraxavieradvogados@gmail.com

Direitos previdenciários para o Micro empreendedor Individual (MEI)

O Microempreendedor Individual (MEI) é um regime de tributação criado para pequenos empresários, facilitando a formalização do negócio e simplificando o pagamento de impostos. Ao se formalizar como MEI, o empreendedor pode contratar linhas de crédito específicas e emitir notas fiscais, o que amplia suas possibilidades de fazer negócios com outras empresas (pessoas jurídicas).

Ao pagar a contribuição mensal devida, o microempreendedor garante acesso a diversos benefícios da Previdência Social, incluindo a aposentadoria, desde que cumpra todos os requisitos exigidos por lei.

O MEI contribui para a Previdência de forma simplificada, com uma alíquota reduzida, por meio do pagamento do Documento de Arrecadação do Simples Nacional (DAS). Esse pagamento mensal inclui, além da contribuição previdenciária, um valor adicional de R\$ 1,00 referente ao Imposto sobre Circulação de Mercadorias e Serviços (ICMS) ou R\$ 5,00 para o Imposto sobre Serviços (ISS), dependendo da atividade econômica.

A alíquota de contribuição previdenciária do MEI geral é de 5% do salário mínimo. Para o ano de 2024, o salário mínimo foi estabelecido em R\$ 1.412,00, o que corresponde a uma contribuição mensal de R\$ 70,60. No caso do MEI transportador

“Para efetuar o pagamento, o empreendedor deve acessar o portal do empreendedor, formalizar o negócio, e gerar o DAS MEI para manter sua situação regularizada.”

autônomo de carga, a alíquota é maior, sendo de 12% do salário mínimo, exigindo uma contribuição mensal mais elevada. Para efetuar o pagamento, o empreendedor deve acessar o portal do empreendedor, formalizar o negócio, e gerar o DAS MEI para manter sua situação regularizada.

Com o pagamento em dia e cumpridos os períodos de carência de cada benefício, o microempreendedor tem direito a diversas proteções previdenciárias, como a aposentadoria programada, auxílio por incapacidade permanente (antiga aposentadoria por invalidez), auxílio por incapacidade temporária (anteriormente conhecido como auxílio-doença) e salário-maternidade. Para os dependentes do MEI, são garantidos os benefícios de auxílio-reclusão e pensão por morte.

Para ter direito à aposentadoria por idade, o MEI deve completar a idade mínima de 65 anos para homens e 62 anos para mulheres, além de cumprir o tempo mínimo de 180 meses de contribuição (equivalente a 15 anos). O valor da aposentadoria é fixado em um salário mínimo.

Por fim, é recomendado que o microempreendedor acompanhe regularmente sua situação junto à Previdência Social, verificando se todas as contribuições estão sendo devidamente registradas, garantindo assim o direito aos benefícios no futuro.

*Com a colaboração de Clara Veleda





**HOSPITAL
DAS CLÍNICAS**
Dr Mário Ribeiro da Silveira
Medicina Avançada para todos

NOSSOS SERVIÇOS:

- ✓ TOMOGRAFIA
- ✓ ENDOSCOPIA DIGESTIVA
- ✓ ENDOSCOPIA RESPIRATÓRIA
- ✓ COLONOSCOPIA
- ✓ RAIO-X
- ✓ ECOCARDIOGRAMA
- ✓ ELETROCARDIOGRAMA
- ✓ ULTRASSONOGRAFIA
- ✓ EXAMES LABORATORIAIS
- ✓ SALA DE VACINAS
- ✓ ODONTOLOGIA AMBULATORIAL E HOSPITALAR
- ✓ SERVIÇO DE ATENÇÃO À OBESIDADE

NOSSOS ESPECIALISTAS:

✓ ANESTESIOLOGIA	✓ FERTILIZAÇÃO	✓ ODONTOLOGIA
✓ BUCOMAXILO	✓ FISIOTERAPIA	✓ OFTALMOLOGIA
✓ CARDIOLOGIA	✓ FONOAUDIOLOGIA	✓ ORTOPIEDIA
✓ CIRURGIA GERAL	✓ GASTROENTEROLOGIA	✓ OTORRINOLARINGOLOGIA
✓ CIRURGIA PEDIÁTRICA	✓ GINECOLOGIA E OBSTETRÍCIA	✓ PEDIATRIA
✓ CIRURGIA PLÁSTICA	✓ MASTOLOGIA	✓ PNEUMATOLOGIA (ADULTO E INFANTIL)
✓ CLÍNICA GERAL	✓ NEFROLOGIA	✓ PSICOLOGIA
✓ DERMATOLOGIA	✓ NEUROLOGIA	✓ PSIQUIATRIA
✓ ENDOCRINOLOGIA	✓ NUTRIÇÃO	✓ REUMATOLOGIA
		✓ UROLOGIA

☎ 38 3218 8150
Rua Plínio Ribeiro, 539, Jardim Brasil Montes Claros- MG
hcmarioribeiro.com.br

Cultura

Talentos revelados

► Arte no Campo leva jovens de comunidades rurais para o mundo da arte

Leonardo Queiroz

leonardoqueiroz.onorte@gmail.com

A oficina “Arte no Campo”, liderada pelo artista autodidata Gemma Fonseca, está promovendo uma verdadeira revolução na vida de jovens aspirantes a artistas na comunidade rural de Santa Cruz, em Montes Claros. O projeto, contemplado pelo Edital N° 016/2023 da Secretaria Municipal de Cultura, oferece uma introdução ao universo das artes plásticas, permitindo que os participantes desenvolvam sua criatividade e descubram novos talentos.

Entre os participantes está Nereu Júnior, que viu na oficina uma oportunidade de aprimorar seu talento e reacender o sonho de se tornar desenhista. “Desde pequeno, sempre sonhei em ser um desenhista famoso, mas achei que era um sonho distante”, revela Nereu, que foi incentivado por seu tio a participar. Para ele, a experiência tem sido valiosa: “Estar entre pessoas com os mesmos sonhos e aprender com um profissional como o Gemma é uma chance única”.

Nereu destaca a dedicação do artista como uma fonte de inspiração: “É incrível ver a dedicação de Gemma. Ele é um excelente profissional

DIVULGAÇÃO



e aprendi com ele coisas que achava que já sabia”. O jovem acredita que a oficina poderá revelar muitos artistas que contribuirão para a comunidade e para o mundo da arte, um campo frequentemente negligenciado. “Digo isso porque sei que não é fácil para um artista crescer sozinho em um mundo que muitas vezes não o valoriza devidamente”, afirma.

GEMMA FONSECA

Gerônimo Martins da Fonseca, conhecido como Gemma Fonseca, possui uma reconhecida trajetória nas artes plásticas. Iniciando sua formação artística aos 18 anos, por meio de um curso de desenho à distância, ele abandonou a carreira militar para se dedicar integralmente à arte. Ao longo de mais de cinco décadas, realizou exposições em diversas cidades brasileiras e até em Roma, em 2008.

Gemma revela como percebeu o potencial artístico dos jovens da zona rural durante suas oficinas “Aqui na região tem vários talentos na área da música. Bons cantores e tocadores de viola. Então imaginei que poderia encontrar algum talento

escondido no campo das artes plásticas também. Afinal, artista é artista. Restava-me descobrir”.

O principal desafio, segundo o artista, foi medo dos alunos. “O desafio foi quebrar o medo de alguns garotos de iniciar um desenho. Então eu ia na brincadeira dizendo ‘não tenha medo da tela, ela que precisa ter medo de você. Quero ver a tela tremer’ (risos) e assim foram se soltando”.

Atualmente, Gemma vê na oficina “Arte no Campo” a realização de um sonho antigo: “Ensinar arte para jovens e crianças da zona rural é uma forma de valorizar o talento e mostrar que a arte também pode surgir em lugares improváveis”. Devido ao interesse dos alunos, o artista planeja oferecer quatro aulas extras além das inicialmente programadas. Ao final do projeto, as obras produzidas pelos alunos serão exibidas em eventos culturais locais e será criado um painel artístico em colaboração com os participantes em um espaço público escolhido pelos moradores. A oficina “Arte no Campo” segue até o final do mês de novembro.

Através das oficinas do projeto arte no Campo, do artista Gemma Fonseca, Nereu conseguiu aprimorar a sua arte

AVISO

Chamada Pública 09/2024

O Instituto Federal do Norte de Minas Gerais – Campus Porteirinha torna pública a realização de chamada pública para aquisição de gêneros alimentícios diretamente da Agricultura Familiar e do Empreendedor Familiar Rural. Edital: poderá ser obtido no portal www.ifnmg.edu.br/porteirinha. Data limite para entrega da documentação: 08:30 horas do dia 18/12/2024. Data e hora da sessão pública presencial: 08:30 horas do dia 18/12/2024. Maiores informações pelo e-mail graziela.silva@ifnmg.edu.br e telefone (38) 98408-8125. Processo 23414.003217/2024-91.

Joaquina Aparecida Nobre da Silva
Reitora do IFNMG

AVISO DE LICITAÇÃO

Pregão Eletrônico SRP nº 90035/2024 (UASG 158121)

Objeto: Registro de preços para contratação de serviços integrados de engenharia/arquitetura que se enquadrem nos conceitos de consertar, conservar, instalar, manter, montar, demolir e reparar da Orientação Técnica IBRAOP 002/2009. Recebimento das propostas: a partir de 27/11/2024. Sessão Pública: 13/12/2024, às 08:30 horas (Horário de Brasília – DF). Edital disponível no Órgão e no site: <https://www.gov.br/compras/pt-br> e <https://www.gov.br/pncp/pt-br>. Maiores informações através do e-mail: compras@ifnmg.edu.br.

JARDEL CALDEIRA BRANT
Pregoeiro
IFNMG - Reitoria

Giu Martins.com



Giu Martins
giumartins.com

“Você é forte o suficiente para enfrentar os altos e baixos, mesmo que pareça difícil no momento. Cada passo, por menor que seja, é uma vitória. Acolha seus sentimentos, mas não deixe que eles definam você.”

Cibele e Carlos em um tour pela Itália dos sonhos

Cibele Athayde e Carlos Correa (leia-se Guaicuí Turismo) desbravam as belezas da Itália e iniciaram sua jornada em frente ao icônico Coliseu, em Roma. O casal embarcou em uma aventura inesquecível pelo país da culinária e da cultura ocidental. Além da capital, o roteiro inclui Florença, com suas obras-primas renascentistas, Veneza, a charmosa cidade dos canais, e Milão, a capital da moda italiana. Um tour cheio de arte, história e romance!



De Dubai A Montes Claros: Um Amor Que Transcende Fronteiras E Tradições

Após oficializarem sua união na deslumbrante Dubai, Suzi e Mohammad trazem agora a celebração para o Brasil. No dia 27/12, em Montes Claros, os dois reafirmarão seus votos em uma cerimônia especial, seguindo os princípios da religião islâmica.

Um momento único que une culturas, famílias e a fé em um enlace cheio de significado e amor. Que esse novo capítulo seja tão abençoado quanto os caminhos que os trouxeram até aqui! Com certeza prestigiaremos!!

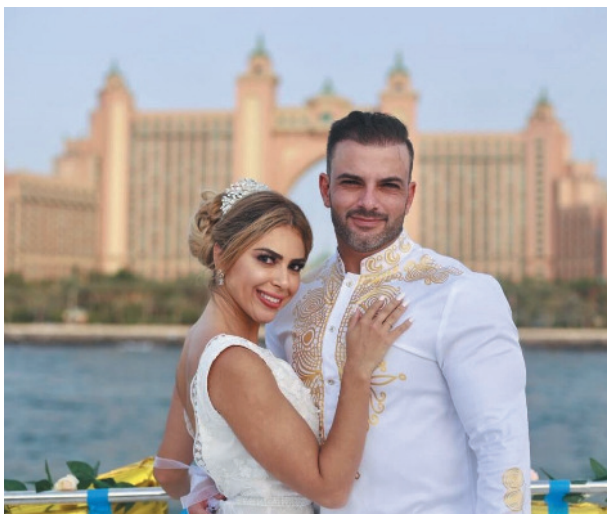

Cazza Móveis Jardins: um Novo Conceito em Decoração chega a Montes Claros

Vera Fonseca e Pacelli estão nos preparativos finais para a Apresentação da Cazza Móveis Jardins, a mais nova referência em móveis e decoração na cidade de Montes Claros. A loja promete encantar com uma seleção que combina bom gosto, qualidade e estilo, oferecendo peças exclusivas para transformar ambientes com sofisticação. Em breve, divulgaremos em nossas colunas todos os detalhes dessa inauguração, que marcará um novo capítulo no design e decoração da região. Fique atento para conhecer essa novidade imperdível!



Bendita Feira apresentam um Sertão Encantado

Na segunda-feira, aconteceu uma coletiva no local onde será realizada a 6ª edição da Bendita Feira, reunindo a imprensa local, alguns expositores e parceiros do evento. Durante o encontro, foram apresentadas as principais novidades da edição natalina, incluindo destaques dos produtos que estarão à venda, experiências exclusivas para os visitantes e a proposta de fomentar a economia criativa regional.



Sob o comando de Viviane Marques e Caíco Siufi, a Bendita Feira chega à sua 6ª edição como um evento que une tradição e inovação, destacando o empreendedorismo criativo. Reconhecida por valorizar a produção artesanal e autoral, a edição especial de Natal será realizada de 3 a 5 de dezembro no restaurante Já Vai Li, trazendo 51 expositores cuidados. Nesta edição, os visitantes encontrarão produtos exclusivos de diversas áreas, como moda, arte, decoração, gastronomia e artesanato, além de itens natalinos com um toque contemporâneo. Com uma expectativa de mais de 8 mil visitantes e mais de R\$ 1 milhão em vendas, o evento consolida seu papel como um evento mercado criativo regional.



NOVA
104.9
FM
#tonamelhor

A MELHOR NOTÍCIA ESTÁ NO AR
SINTONIZE 104.9
MÚSICA, INFORMAÇÃO E ENTREVISTAS