

Fórum debate câncer de cabeça e pescoço

Nos dias 6 e 7 de novembro, Montes Claros sediará o II Fórum de Discussão e Enfrentamento do Câncer de Cabeça e Pescoço em Minas Gerais. Com a presença de gestores de 46 municípios, o evento visa melhorar o atendimento e discutir desafios regionais, como o diagnóstico precoce e o acesso ao tratamento. A proposta inclui a criação de um serviço de reabilitação oncológica no SUS, com próteses faciais para pacientes mutilados. Além disso, o governo investirá em novas unidades oncológicas e em exames para prevenir o câncer bucal. **PÁGINA 3**

FREEPIK



Norte de Minas teve 9,11% dos casos de câncer no estado entre 2019 e 2023, totalizando 1.195 casos

Pé-de-Meia para licenciaturas

O programa Pé-de-Meia para Licenciaturas, que será lançado pelo Ministério da Educação, oferecerá bolsas mensais para estudantes que ingressarem em cursos de licenciatura usando a nota do Enem, visando atrair futuros professores para áreas com carência de docentes, como matemática e ciências. O valor das bolsas ficará retido em uma poupança, acessível ao final da formação. **PÁGINA 5**

Compensação por preservação

O projeto de lei PL 3.784/2024 oferece financiamento, capacitação e pagamento aos produtores rurais que preservam o meio ambiente, incluindo essa atividade na lista de serviços rurais com benefícios tributários. A proposta busca compensar os produtores pela conservação de mais de 30% da vegetação nativa brasileira, que atualmente é mantida com recursos próprios. **PÁGINA 4**

CNA/DIVULGAÇÃO

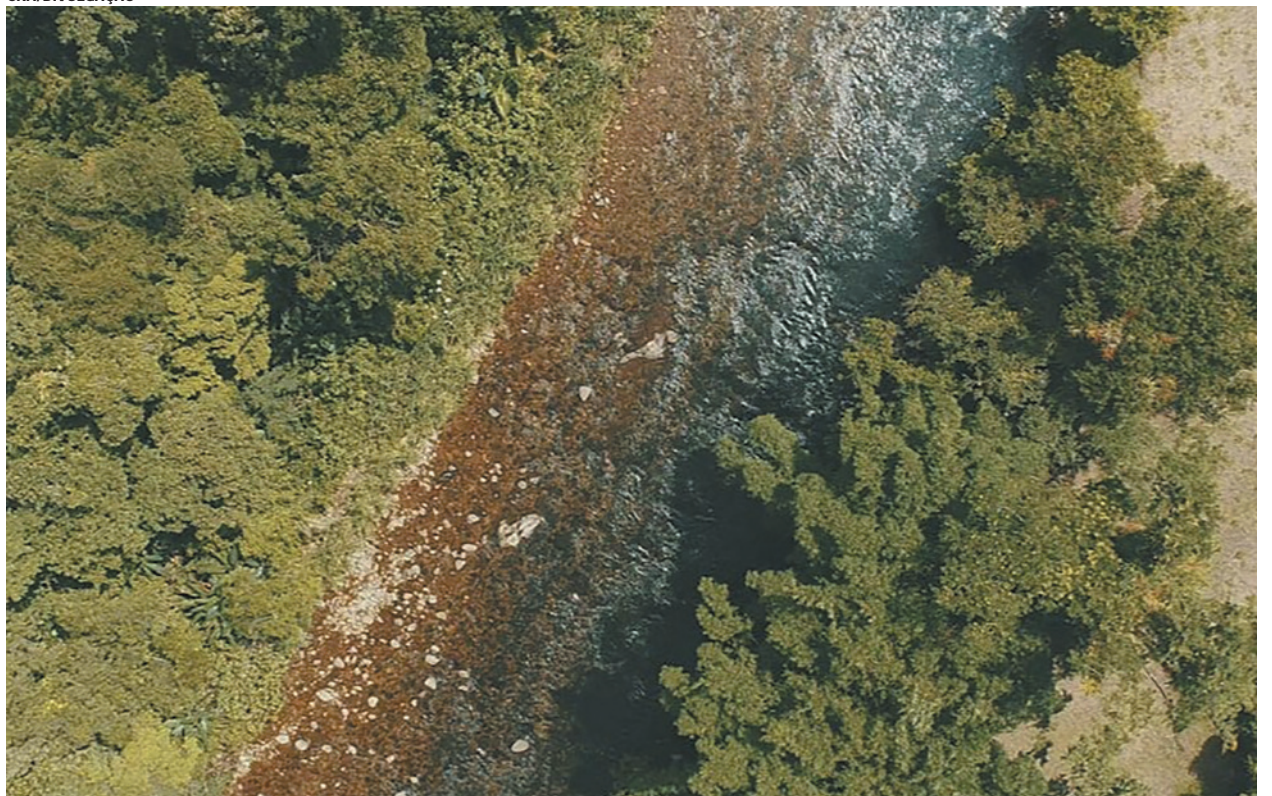

Dados da Embrapa mostram que 33,2% do território nacional é preservado em propriedades ruraiscoluni

► COLUNAS

| | |
|--|---------------|
| PRETO NO BRANCO - Aldeci Xavier |página 3 |
| CONVERSA INTELIGENTE - Will Nunes |página 4 |
| FRIDA E PAGU - Mara Narciso |página 6 |
| SOCIAL - Ruth Jabbur |página 8 |

Opinião

O avanço dos seguros de bicicleta no Brasil

Henrique Volpi*

O uso da bicicleta no Brasil passou de uma atividade recreativa para um verdadeiro fenômeno urbano. De acordo com a Bicycle-Guider, há mais de 1 bilhão de bikes no mundo, sendo que 40 milhões delas estão no Brasil. Inclusive, hoje é o modal preferido por 7% dos brasileiros.

Dados de 2023 da Aliança Bike indicam que mais de 3 milhões de bicicletas foram vendidas, refletindo um grande crescimento na última década. Em paralelo, o número de montadoras e fabricantes também aumentou, com mais de 150 empresas envolvidas na produção e montagem de bikes, consolidando o Brasil como um dos maiores mercados consumidores do mundo.

Com o aumento do número de ciclistas, também cresceu a preocupação com a segurança. Mais de seis mil bicicletas foram roubadas ou furtadas no Brasil em 2023, segundo a Secretaria de Segurança Pública. São Paulo e Rio de Janeiro são as cidades brasileiras com maior número de ocorrências.

Diante desse cenário, o mercado de seguros de bikes emergiu como uma resposta necessária, oferecendo tranquilidade, tanto para quem usa a bicicleta para lazer quanto para quem a utiliza como meio de transporte diário.

Até o início da década de 2010, as opções eram limitadas, concentrando-se quase exclusivamente na cobertura contra roubo. No entanto, o cenário mudou nos últimos anos, impulsionado pela demanda do mercado. Esse aumento no interesse incentivou a entrada de novas empresas no setor, com diversas seguradoras, tanto brasileiras quanto internacionais, reconhecendo o potencial e oferecendo produtos específicos, ajustados às necessidades dos ciclistas.

Hoje, além da proteção contra roubo, é possível contratar seguros que cobrem danos materiais, responsabilidade civil – essencial para quem se

envolve em acidentes – e até assistência em viagens. Ciclistas que participam de competições ou eventos de longa distância agora também têm acesso a produtos especializados, que oferecem proteção em diferentes situações.

O mercado continua a apresentar amplas oportunidades. Com o aumento do número de pessoas adotando o ciclismo, seja como prática de lazer, atividade esportiva ou meio de transporte, a demanda por seguros de bicicletas tende a crescer, exigindo cada vez mais soluções personalizadas e acessíveis para atender às diversas necessidades dos ciclistas.

É um dos aspectos mais interessantes da evolução do mercado de seguros de bicicletas no País é a adoção de tecnologias e práticas inovadoras para melhorar a experiência do usuário e reduzir os custos do seguro. Uma dessas inovações é o uso de dispositivos de segurança, como rastreadores GPS, que permitem monitorar em tempo real a localização da bicicleta e ajudam a reduzir o risco de roubo.

Além disso, a própria conscientização quanto à adoção de práticas mais seguras tem contribuído para uma queda nos custos dos seguros. O uso de cadeados de alta segurança, a escolha de estacionamentos apropriados e o registro da bicicleta em bancos de dados específicos são exemplos de ações que ajudam a reduzir os riscos e, conseqüentemente, o valor do seguro.

A bicicleta, hoje, representa muito mais do que um meio de transporte ou uma ferramenta de lazer: ela é parte de uma mudança de comportamento, que exige tanto a proteção individual do ciclista quanto a promoção de um ambiente urbano mais seguro e sustentável. Assim, o seguro de bicicleta se consolida como um elemento fundamental nessa nova realidade.

*CEO e sócio-fundador da Kakau Seguros e da Kakau Tech

Acelerou: a cada 20 segundos nasce um 50+

Martin Henkel*

A cada exatos 20 segundos o Brasil ganha um novo 50+ que passa a integrar a Economia Prateada. Nenhum outro grupo etário tem um crescimento nesta velocidade e principalmente com esta capacidade de consumo. Considerando todas as origens de renda, ao somarmos tudo o que foi gerado com trabalho, investimentos, aluguéis, aposentadorias, pensões e fontes diversas, passam pelas contas dos 50+ quase R\$ 2 trilhões por ano.

Esta é uma foto da "floresta". Ao observarmos de perto veremos que os padrões de consumo vão se diferenciando em uma matriz que considera grupos etários a cada cinco anos, renda, grau de instrução, envelhecimento saudável ou com comorbidades, dependência ou independência financeira de filhos, atitude, uma grande variação no estilo individual que cria dezenas de Personas. Ter isso em mente ajuda na elaboração tanto da comunicação quanto das estratégias de relacionamento.

Em comum o fato de 76% das pessoas com faixa etária a partir de 60 anos possuem smartphone. Comprado ou ganho de segunda mão de um filho ou neto, eles já estão lá. Experimentando as dificuldades de uma UI que na maioria das vezes ignora esse usuário.

Ativo desde 2019, o Contador SeniorLab Longevidade, que pode ser acompanhado em tempo real, foi atualizado com os dados divulgados pelo IBGE, que permitiram revisitar o algoritmo de cálculo, e a novidade é que a velocidade de envelhecimento da população residente no Brasil aumentou novamente.

Isoladamente dentro do grupo 50+, as mulheres alcançaram uma velocidade de crescimento bem mais acelerado que os homens. A cada 38 segundos a Economia Prateada ganha mais uma consumidora. Para os homens a velocidade de crescimento é de um homem a cada 46 segundos. Nesta corrida teremos no meio do ano de 2025 32,3 mi-

lhões de mulheres 50+ enquanto os homens desta faixa etária serão 27 milhões.

Quando observamos o recorte populacional 60+ a velocidade de crescimento também acelerou. Em 2021 tínhamos uma razão de crescimento de um 60+ a cada 28 segundos e agora passa para um novo 60+ a cada 26,5 segundos. A velocidade aumentou em 7,2% e em 2025 vai acelerar ainda mais.

Em 2019 quando iniciamos este monitoramento a razão de crescimento era de um novo 50+ a cada 21 segundos e hoje, com um segundo a menos, temos uma aceleração de 4,8%, o que, no final do dia, mês e ano representa uma enorme diferença. As pessoas devem ter encontrado esta informação em outros locais sem citarem a fonte, mas esse é um mérito importante deste projeto e das horas de cálculos da SeniorLab e a Longevidade Expo+Fórum.

Voltemos à renda total desta população que encosta nos R\$ 2 trilhões/ano. Como em todas as gerações, quem usa uma vez não vive mais sem smartphone. O desafio é como oferecer uma melhor experiência de interface e garantir que o cliente não migre para um concorrente? A arte é fazer isso da forma certa, sem os preconceitos etários que enterram projetos incríveis e com a sutileza que esse cliente aprecia. Nossos designers não aprenderam sobre esse consumidor na universidade e mesmo quem vive neste mundo há dez anos, como eu, está aprendendo diariamente. Em um Brasil imenso, cheio de realidades, brasileiros de todos os níveis de escolaridade, um singelo exemplo é o que o validador de CPF pode fazer durante o login no aplicativo Meu INSS. Ao digitar o terceiro dígito dos onze que o compõe, aparecia em letras garrafais "CPF Inválido". Imagine um usuário inexperiente, como são a maioria dos brasileiros humildes lendo que o Governo diz que seu CPF está inválido. Mais um na fila da agência da Previdência Social.

*Cofundador do Terra da Longevidade Negócios, Professor convidado de Marketing 60+ na FGV e CEO da SeniorLab

O NORTE DE MINAS

EXPEDIENTE

O JORNAL QUE ESCREVE O QUE VOCÊ GOSTARIA DE DIZER
www.onorte.net

Uma publicação da Indygraf
CNPJ 41.833.591/0001-65

Gerente Administrativa:
Daniela Mello
daniela.mello@funorte.edu.br

Editor:
Alexandre Fonseca

Editores-adjuntos:
Ana Kariénina

Coordenação de redação:
Adriana Queiroz
(38) 98428-9079

Departamento Comercial:
Júnior Lopes
(31) 98466-5199
(38) 3221-7215

comercial@onorte.net

Relacionamento com o assinante:
(31) 3236-8033

Fale com a redação:
jornalismo@onorte.net

Telefone: (38) 3221-7215

Endereço:
Rua Justino Câmara, 03 - Centro
Montes Claros/MG - f/jornalonorte

As criações intelectuais publicadas neste exemplar não podem ser utilizadas, reproduzidas, estocadas em banco de dados ou processo similar em qualquer forma ou meio mecânico, eletrônico, microfilmagem, fotocópia, gravação etc, sem autorização escrita dos titulares dos direitos autorais. Os textos das colunas assinadas não refletem, necessariamente, a opinião do jornal e são de inteira responsabilidade de seus autores.

Saúde

MOC sedia fórum sobre câncer de cabeça e pescoço

► Fórum tratará de diagnóstico precoce, acesso a tratamento e melhorias no SUS

Larissa Durães

larissa.duraes@funorte.edu.br

Na próxima quarta (6) e quinta-feira (7), Montes Claros sediará o II Fórum de Discussão e Enfrentamento do Câncer de Cabeça e Pescoço em Minas Gerais, visando melhorar o atendimento aos pacientes e discutir os desafios da região. O evento, organizado pela Ação Solidária às Pessoas com Câncer (ASPEC) e a Secretaria de Estado de Saúde de Minas Gerais, reunirá gestores de 46 municípios e profissionais de saúde.

Segundo dados da Coordenadoria de Redes de Atenção à Saúde da Secretaria Regional de Saúde (SRS) de Montes Claros, do total de casos de câncer registrados no estado entre 2019 e o primeiro semestre deste ano, o Norte de Minas contabilizou 9,11% das notificações, correspondendo a 1.195 casos. Os diagnósticos confirmados no Norte de Minas estão distribuídos da seguinte forma por regiões de saúde: Montes Claros (362); Janaúba/Monte Azul (168); Brasília de Minas (128); Taiobeiras (101); Pirapora (83); São Francisco (69); Janaúria (67); Coração de Jesus (51); Bocaiuva (46); Salinas (45); Francisco Sá (44) e Manga (31).

O fórum discutirá soluções para ampliar o diagnóstico precoce e facilitar o acesso ao tratamento, além de destacar a ne-

ARQUIVO PESSOAL



Para a dentista Cristina Durães iniciativa é essencial para garantir a dignidade e melhorar a qualidade de vida dos pacientes

cessidade de melhorias no Sistema Único de Saúde (SUS). O presidente da ASPEC, Marcelo Luiz Pedroso, enfatiza que o objetivo é garantir que os avanços do sistema privado também beneficiem pacientes do SUS, evitando diagnósticos tardios que dificultam o tratamento. Ele ressalta a importância da colaboração entre diferentes setores para promover um atendimento digno e eficiente.

“Precisamos que todos os setores — o terceiro setor, o município, o governo estadual e o governo federal. Que todos estejam unidos com o mesmo objetivo, que é colocar o paciente no centro do cuidado”, destaca Pe-

droso. Segundo ele, esse alinhamento é fundamental para avançar nas políticas públicas e nas melhorias do SUS, promovendo um atendimento digno, humanizado e eficiente.

Cristina Durães, especializada em prótese bucomaxilofacial, propõe a implementação de um serviço de reabilitação oncológica no SUS em Montes Claros, visando atender pacientes com mutilações faciais. Ela destaca a urgência dessa iniciativa para melhorar a qualidade de vida dos pacientes e reduzir custos com deslocamentos.

Conforme Durães, uma das propostas do evento será justamente

sugerir a criação de um ponto de referência para o atendimento de reabilitação oncológica na cidade, que contemple próteses de orelha, olho, palato e outras necessárias para reconstruir regiões afetadas pela doença. “A reabilitação é fundamental para que esses pacientes possam retomar suas vidas, conviver com suas famílias e comunidades, e até voltar ao trabalho. A criação desse serviço aqui pode não apenas diminuir o sofrimento dos pacientes, mas também gerar economia para o SUS, que gasta com deslocamentos e hospedagem em outras cidades,” explica.

Jaqueline Silva Santos, coordenadora estadual de saúde bucal e ações integradas da Secretaria de Estado de Saúde de Minas Gerais, apresentou os planos do governo para investir em novas unidades de alta complexidade em oncologia no norte do estado e melhorar a estrutura dos hospitais. “O foco da equipe de saúde é a prevenção do câncer, especialmente do lábio e da cavidade bucal, por meio de campanhas de conscientização, promoção de hábitos saudáveis e diagnósticos precoces”, disse.

Ela informa que, recentemente, uma deliberação destinou R\$ 500 mil aos municípios para apoiar a realização de exames anátomo patológicos e citopatológicos. “Além disso, a coordenação está preparando uma nova deliberação para garantir recursos para biópsias, facilitando a contratação de laboratórios universitários”.



Influência americana

Os holofotes do planeta estão mirados nas eleições que acontecem hoje (5) nos Estados Unidos. As últimas pesquisas mostram que a tendência é a eleição do ex-presidente Donald Trump, candidato alinhado com a direita, e a derrota da candidata da esquerda Kamala Harris. Países da América do Sul alinhados com a esquerda certamente estão preocupados. Podemos citar Venezuela, Brasil, Peru, Chile e Colômbia. O Brasil é um caso à parte já que a convivência do presidente Lula (PT) com Donald Trump não é nada amistosa. Aliás, nos holofotes do novo presidente, caso seja eleito, estão o STF e o Congresso Brasileiro. O jeito é torcer para vitória de Kamala.

Morte de inocentes

É preciso que o Congresso Nacional reaja com urgência da decisão do STF, que atendendo pedido do Governo Federal decidiu que medicamentos que não constam na rede SUS não poderão ser concedidos pelo judiciário a pessoas que dependem deste medicamento para sobrevivência e não tem condições financeiras para adquiri-los, recebendo assim a sentença de morte. Os que se acovardam em não reverter tal decisão vão levar para o resto da vida a responsabilidade pela morte de centenas, ou milhares de pessoas. A este respeito, o STF, guardião da Constituição, parece não ter levado em consideração o que esta mesma Constituição garante: Art. Art. 196. A saúde é direito de todos e dever do Estado, garantido mediante políticas sociais e econômicas que visem à redução do risco de doença e de outros agravos e ao acesso universal e igualitário às ações e serviços para sua promoção, proteção e recuperação.

Polícia Comunista

A proposta de Lula (PT) de transferir para a União o controle das polícias, tirando dos Estados a autonomia, não tem outro objetivo de levar a nossa segurança para o regime comunista. É preciso espelhar no sistema americano onde cada Estado tem autonomia para decidir sobre diversos setores, principalmente a segurança. A centralização do poder no Governo Federal é um tiro mortal para a sobrevivência da Democracia. Nenhum dos poderes deve ser soberano.

Zema e a mordada na segurança

Em postagem no Tik Tok, o governador de Minas, Romeu Zema (Novo) comentou a proposta do presidente Lula de transferir para o Governo federal todo o controle da Segurança do país, o transformando em comandante-geral. Zema foi feliz ao analisar que querer vencer a criminalidade com debate e não com ação não faz sentido. Lembrou que hoje o país registra 40 mil homicídios por ano, o maior nos últimos anos. Citou que o Governo quer debater o crime e não combatê-lo. Disse ainda que as propostas foram apresentadas por governadores a sete meses e até agora não obtiveram resposta.

Agronegócio

Preservação ambiental no rol de atividades rurais

► Projeto financiará e pagará produtores rurais por práticas de preservação ambiental.

Da Agência Senado

Produtores rurais que preservam o meio ambiente poderão receber financiamento, capacitação técnica e remuneração. É o que prevê um projeto de lei (PL 3.784/2024) do então senador Bene Camacho (PSD-MA) que garante o mesmo tratamento tributário e inclui a oferta de serviços ambientais na relação de atividades rurais. Apresentado no início de outubro, o projeto está na Comissão de Agricultura e Reforma Agrária (CRA), onde aguarda designação de relator.

Segundo o parlamentar, mais de 30% das florestas e vegetação no Brasil são conservadas pelos produtores rurais com recursos próprios. A proposta criaria uma forma de compensação por tais serviços, que passariam a constar da lista de atividades rurais com apuração diferenciada no Imposto de Renda.

“O Código Florestal (Lei 12.651, de 2012) determina que todas as propriedades rurais do país, sem exceção, conservem parte da cobertura nativa no imóvel, em percentuais

IAT/PR



Texto garante mesmo tratamento no Imposto de Renda às ações de preservação e à produção agrícola

que variam dependendo da região onde estão localizadas: de até 80% quando situados na Amazônia Legal, dependendo do tipo de vegetação, e de 20% nas demais regiões”, explicou o senador.

Segundo os cálculos de Bene Camacho, a proposta não teria impacto financeiro em 2024. Em 2025, ele seria de R\$ 3,8 bilhões; em 2026, de R\$ 4,05 bilhões e; em 2027, de R\$ 4,2 bilhões. Para ele, seria uma forma de compensar os produtores rurais que, apesar de entregarem alimentos, fibras e energia necessários para o superávit da balança comercial brasileira, além de terem a responsabilidade de proteger o meio

ambiente, são frequentemente questionados pela sociedade quanto a este aspecto.

ÁREA PRESERVADA

Em 2021, a Empresa Brasileira de Pesquisa Agropecuária (Embrapa) publicou um estudo sobre a conservação de vegetação nativa feita pelos produtores rurais brasileiros. Segundo o documento, a área preservada nessas propriedades é superior a 282 milhões de hectares, ou 33,2% do território nacional. Isso significa que um terço do território nacional é ambientalmente conservado dentro das propriedades rurais.

Em média, o agricultor

brasileiro utiliza cerca de metade do seu imóvel rural, segundo dados do Cadastro Ambiental Rural (CAR). A outra metade é dedicada à conservação da vegetação nativa. Até fevereiro de 2021, já haviam sido cadastrados no CAD quase seis milhões de imóveis rurais.

O produtor rural não consegue registrar a sua área, financiar ou vendê-la se não houver registro no CAR, inclusive com a indicação da área de preservação permanente (APP) e da reserva legal (RL) na propriedade. A recuperação de áreas degradadas e o manejo florestal sustentável também são responsabilidades dos produtores rurais.



CONVERSA INTELIGENTE

Will Nunes
willonorte@gmail.com

Trem da Alegria

Pensando em 2026 o grupo da situação em Montes Claros-MG não tem limites para se manter no poder. Querem passar na calada da noite um Projeto de Lei (PL) para ser votado em regime de urgência na Câmara, modificando leis e criando mais cargos comissionados, que totalizam 700, com remunerações que ultrapassam R\$ 10 mil, em alguns níveis. Se especula nos bastidores que a bordo do trenzinho, a ideia é acomodar compromissos políticos de campanha. A divulgação criou expectativas para quem trabalhou na campanha de Guilherme Guimarães (UB) que esperam agora uma boquinha na prefeitura. Vamos aguardar!

Rifado

Apesar de todo o esforço do vereador Junior Martins (Progressistas) para tentar assumir a presidência da Câmara Municipal de Montes Claros-MG em 2025 colegas estão ressabiados com ele. Nos bastidores estão puxando o tapete. Aham que falta pulso ao parlamentar no comando da Casa Legislativa.

Cadeirante

O vereador mais votado com 6.320 votos Rodrigo Cadeirante (UB) anda entusiasmado com a votação que teve em Montes Claros-MG e tentará agora uma cadeira na Assembleia de Minas em 2026. O duro que falta votos na região.

Recondução

O deputado estadual (pres. ALMG) Tadeuzinho (MDB) tudo indica que não terá concorrente para sua reeleição a presidência da Casa Legislativa de Minas. Até o governador Romeu Zema (Novo) expressou apoio ao parlamentar montes-clarensense.

Reeleição

O número de prefeitos reeleitos em Minas Gerais mais do que dobrou em 2024, em relação às eleições de 2020. Dos 853 municípios do Estado, 378 serão governados a partir de 2025 por prefeitos que já ocupavam o posto. O aumento é superior a 240% em relação a 2020, quando 155 foram reconduzidos ao cargo.

Apresentador de TV e observador da cena política



Impar

ENSINO FUNDAMENTAL



ESCOLA PARCEIRA Bernoulli
Sistema de Ensino

Matriculas Abertas

EDUCAÇÃO INFANTIL

www.colegioimpar.com.br
(38) 2101-9482 | 9 9878-2735

Google for Education

Ensino Híbrido

Educação

Valorização e incentivo

► Pé-de-Meia Licenciatura pagará mais de R\$ 500 para futuros professores

Da Agência Brasil

Estudantes que utilizarem a nota do Exame Nacional do Ensino Médio (Enem) para cursar licenciaturas poderão receber bolsas mensais de mais de R\$ 500. A medida faz parte do Pé-de-Meia para Licenciaturas que será oficialmente anunciado este mês. A intenção é que a bolsa comece a ser paga já em 2025. As informações foram antecipadas, na última sexta-feira (1º), pelo ministro da Educação, Camilo Santana.

Segundo Santana, os estudantes serão selecionados para o programa com base na nota do Enem. A ideia, segundo o ministro, é atrair bons alunos para que possam ser futuros professores nas escolas brasileiras. “A gente quer que os bons alunos possam fazer a licenciatura, está faltando professor de matemática, de física, de química, de biologia”, disse.

O ministro não divulgou ainda o valor exato do benefício, mas explicou que, assim como o Pé-de-Meia para o ensino médio, os estudantes receberão recursos que ficarão retidos em uma poupança, que poderão acessar quando concluírem a formação.

“Vai ser apresentado este ano, já para começar no próximo

JOSÉ CRUZ/AGÊNCIA BRASIL



Programa será oficialmente anunciado este mês, antecipou o ministro da Educação Camilo Santana

ano, porque a gente quer ver se a gente consegue usar o Enem agora. A gente já quer que o aluno no Enem, ele já saiba que ele vai receber uma bolsa, se ele escolher a licenciatura. Ele já vai entrar na universidade com uma bolsa paga pelo governo. É uma forma de estimular. Além de uma bolsa, ele vai ter uma poupança”, antecipou o ministro.

MAIS PROFESSORES

O Pé-de-Meia para Licenciaturas faz parte de um conjunto de ações do governo para valorizar os professores brasileiros da educa-

ção básica.

Santana pretende também criar incentivos para os professores que já estão em sala de aula. A pasta pretende criar o Mais Professores, inspirado no programa Mais Médicos, que oferece incentivos aos médicos para trabalharem em locais onde há maior demanda por profissionais de saúde e pouca assistência.

“[Programa no qual] o professor possa receber um plus a mais no salário dele, para ele ir para aquela escola, para aquela cidade que não tem um professor, como o Mais Médico. O go-

verno federal paga ele para ir para um município que não tem médico. Então é mais ou menos na lógica”, disse o ministro.

Segundo Santana, é preciso valorizar a profissão docente no país. “Tem países que reconhecem como a principal profissão, no Brasil as pessoas não estão querendo mais ser professoras, não só por questão de remuneração, mas por falta de reconhecimento, de valorização. A ideia também aqui é criar uma cultura nesse país que as pessoas reconheçam o papel do professor,

até porque todos nós passamos por ele, desde criança”, defendeu.

Pesquisas mostram que, por conta do desinteresse, o país corre o risco de um apagão de professores sobretudo nas escolas. Dados do Sindicato das Entidades Mantenedoras de Ensino Superior no Estado de São Paulo (Semesp) mostram que, até 2040 o Brasil, poderá ter uma carência de 235 mil professores de educação básica.

ORÇAMENTO

As ações anunciadas dependerão, no entanto, de disponibilidade or-

çamentária. Em relação a quantidade de bolsas que serão ofertadas pelo Pé-de-Meia das Licenciaturas, o secretário executivo do MEC, Leonardo Barchini, disse, em entrevista nesta semana, que a quantidade de bolsas dependerá de quanto houver disponível no orçamento da pasta para o próximo ano.

Em um momento de revisão de gastos obrigatórios do governo federal, o ministro garantiu, nesta sexta-feira, que “nenhuma política e programa que está em andamento será atingida por conta de qualquer medida do governo federal”.



NOSSOS SERVIÇOS:

- TOMOGRAFIA
- ENDOSCOPIA DIGESTIVA
- ENDOSCOPIA RESPIRATÓRIA
- COLONOSCOPIA
- RAIOS-X
- ECOCARDIOGRAMA
- ELETROCARDIOGRAMA
- ULTRASSONOGRAMA
- EXAMES LABORATORIAIS
- SALA DE VACINAS
- ODONTOLOGIA AMBULATORIAL E HOSPITALAR
- SERVIÇO DE ATENÇÃO À OBESIDADE

NOSSOS ESPECIALISTAS:

- ANESTESIOLOGIA
- BUCOMAXILO
- CARDIOLOGIA
- CIRURGIA GERAL
- CIRURGIA PEDIÁTRICA
- CIRURGIA PLÁSTICA
- CLÍNICA GERAL
- DERMATOLOGIA
- ENDOCRINOLOGIA
- FERTILIZAÇÃO
- FISIOTERAPIA
- FONOAUDILOGIA
- GASTROENTEROLOGIA
- GINECOLOGIA E OBSTETRICIA
- MASTOLOGIA
- NEFROLOGIA
- NEUROLOGIA
- NUTRIÇÃO
- ODONTOLOGIA
- OFTALMOLOGIA
- ORTOPIEDIA
- OTORRINOLARINGOLOGIA
- PEDIATRIA
- PNEUMATOLOGIA (ADULTO E INFANTIL)
- PSICOLOGIA
- PSIQUIATRIA
- REUMATOLOGIA
- UROLOGIA



HOSPITAL DAS CLÍNICAS
Dr. Mário Ribeiro da Silveira
Medicina Avançada para todos

Rua Plínio Ribeiro, 539, Jardim Brasil Montes Claros - MG

39 3218 8150

hcmarioibeiro.com.br

Frida e Pagu



Mara Narciso
yanmar@terra.com.br

“Escrituras Catrumanas”

Mário Ribeiro Filho, Marucho, Ucho, tem escrita firme e atraente, para a qual fazemos fila para apreciar. Mário Ribeiro, médico, ex-prefeito, nome do Diretório Acadêmico da Faculdade de Medicina do Norte de Minas, do Hospital de Clínicas, do Aeroporto de Montes Claros é seu pai. Darcy Ribeiro, mundialmente conhecido pelos feitos políticos, educacionais, antropológicos e literários é seu tio. Vindo dessa linhagem, Ucho Ribeiro é uma realidade no metiê de escritor. Sendo assim, é agradável se sentir embalado pelo encantamento que vem de seu livro, e o caminho farto desse bem-estar tem nome: “Escrituras Catrumanas”. Nele, o autor

apresenta sua versão dos fatos sagrados acontecidos, explicavelmente, no norte de Minas. Joga o leitor dentro do Gênesis, e para não deixar dúvida sobre como era o mundo antes da luz, o papel dessas iluminadas páginas é preto, com letras brancas, uma arte gráfica poderosa de Chorró Moraes. Após ser feita a luz, e a terra se separar da água – Rio São Francisco –, em pleno sertão mineiro, os personagens recriados pelo escritor, inspirado nas Sagradas Escrituras são materializados soberbamente por Silvana Soriano, uma maga da xilogravura. Há um ajustamento de imagens e texto semelhante a um beijo de ventosa sobre o azulejo: divertida perfeição. Enquanto mostra o universo catrumano - termo que adjeti-

va coisas da região, o qual insistem, alhures, que seja pejorativo - brilha com galhardia e humor. O começo dos tempos por aqui foi movimentado e sedutor, impulsionado por inveja, intriga, música, dança, desejo e atos profanos, no exato ponto da nossa humanidade. Palavras regionais pretéritas resgatadas por Ucho, garantem riso a cada passo, e até mesmo contentamento. A narrativa é pitoresca, com figuras apresentando comportamentos baseados na cultura local. As imagens prestam serviço ao texto, tornando tudo mais cômico, burlesco e divertido. Não são seres estanhos; eles se mexem na página, são vivos e autônomos. Ali foi criado um novo gênero literário, e muito bem fará o autor, caso se decida por fugir

de definições acadêmicas. Atrai e estimula de forma lúdica e eloquente. Mal se lê a primeira página, e se é cooptado a não largar a leitura antes do término. Todos o lerão de uma vez só, porêm, com certo grau de sovinice, por receio de ver findar seu maná. Aí, ainda lhe resta a releitura, para fazer um repasto contido, degustando ingredientes catruma-

nos, de coisas, gentes e sabores do norte de Minas. Na obra, o que é regional, por estar fora do lugar, causa riso. O autor mostra-se um bruxo ao remexer fatos e personagens conhecidos, ao misturar tempo e lugares, tornando local o que é universal. Eis a graça. Ali, mostra uma pegada de escriba experiente, a ponto de o leitor querer mais dessa li-

teratura. Sua escrita vem se destacando online, porque, ao contar sua história, acontecida em parte na porta da casa de sua infância, envolve saudade coletiva e desperta aplausos. É literato nascido pronto, com reconhecida envergadura, pois que recebeu o dom geneticamente, e mais, soube desenvolvê-lo. Hoje vamos de Ucho!



MINISTÉRIO DA
EDUCAÇÃO



AVISO DE LICITAÇÃO

Pregão Eletrônico nº 90029/2024 (UASG 158121)

Objeto: Contratação de solução de tecnologia da informação e comunicação de intermediação de Serviços em Nuvem. Recebimento das propostas: a partir de 05/11/2024. Sessão Pública: 22/11/2024, às 08:30 horas (Horário de Brasília – DF). Edital disponível no Órgão e no site: <https://www.gov.br/compras-pt-br> e <https://www.gov.br/pncp-pt-br>. Maiores informações através do e-mail: compras@ifnmg.edu.br.

JARDEL CALDEIRA BRANT
Pregoeiro
IFNMG - Reitoria

**VES
TI
BU
LAR**
2024/2
**Vestibular
Digit@l**

Aulas nos formatos

**EAD
Presencial
Digital**

Escolha o que mais
combina com você

**INSCRIÇÕES
ABERTAS**



FUNORTE
CENTRO UNIVERSITÁRIO

**BORA
CONQUISTAR
SEU FUTURO!**



**INSCREVA-SE
sem sair de sua casa!**

38 98407 1291

VESTIBULAR

PRESENCIAL 23 NOV

2025.1



*(Exceto Medicina, Bise Bacimed)

ESCOLHA FAZER A
DIFFERENÇA
 ESCOLHA A FUNORTE

*BOLSAS DE **ATÉ 100%**



FAÇA JÁ SUA INSCRIÇÃO

WWW.FUNORTE.EDU.BR

38 9 9997-7213

NA **FASI**
 8H E 14H

ESCOLHA O MELHOR HORÁRIO

INSCREVA-SE
 sem sair de sua casa!



Ruth Jabbur



Ruth Jabbur
colunistaruthjabbur@gmail.com

Marilena Vilasboas celebra a vida

A querida Marilena Vilasboas celebra ao lado de familiares e amigos os seus bem vividos 80 anos. A Casa Jardins Eventos foi o local escolhido para recepcionar seus convidados com grande alegria. Para tornar o dia ainda mais especial ela contou com uma bela decoração realizada por Patrícia FR Santana, menu do Buffet Sívana, Bolo de Soraya e doces de Rosângela, Zênia e Juliana. Parabéns Marilena! Que venham muitos anos de comemoração com saúde e paz. Confiram fotos de Mariana Santana.



Filhos Rosângela, Zênia, Leidiane, Roberto e Humberto (in memoriam)



A filha Zênia, os netos Pedro e Bruna e o genro Marlucio



Marilene com sua irmã Elza Vilasboas



Felicíssima, a aniversariante Marilena Vilasboas



Nora Ediclece, neto Emanuel, neta Roberta e filho Roberto



Ladeada pelos netos: Mariana, Paulo Henrique, Thiago, Bruna, Roberta, Pedro e Emanuel



A filha Rosângela, o genro Paulo Sérgio, os netos Mariana, Thiago e Paulo Henrique



Com as cunhadas Ivanir e Gleide



Na hora dos parabens, com um lindo bolo decorado com rosas que ela ama

A vida pede leveza.

Essencial

O plano que é essencial sem pesar no bolso.

A partir de
R\$ 45,51*

*Plano Individual Familiar.
Rede Própria Montes Claros-MG,
Faixa Etária 0 a 18 anos.

Unimed
Norte de Minas

50
ANOS

Acesse nosso site e saiba mais:
unimednortedeminas.com.br/essencial

(38) 3229-1515
(38) 98405-2764



NOVA
104.9
FM
#tonamelhor

A MELHOR NOTÍCIA ESTÁ NO AR
SINTONIZE 104.9
MÚSICA, INFORMAÇÃO E ENTREVISTAS